CALVINIST ✝ CONTACT

DUTCH-CANADIAN CHRISTIAN WEEKLY

"He is despised and rejected of men; a man of sorrows, and acquainted with grief." Isaiah 53:3

MARCH 25th, 1960 - No. 437 - 12 PAGES • P.O. BOX 312, ST. B. HAMILTON, ONT.

15th year of publication
Authorized as Second Class Mail, Post Office Department, Ottawa, Ontario.

Grondslag en Methode

van onze politieke actie

Het doet ons veel genoegen hieronder een artikel te publiceren van onze associate editor, Mr. D. Valstar, waarin de gedachte aan een mogelijke politieke partij verder wordt besproken.

In ons nummer van 4 Maart j.l. werd op pagina 3 het initiatief van Chapter Victoria, B.C. van de Christian Culture Association gepubliceerd. In het nummer van 18 Maart werd een kort commentaar gegeven op een terzake ontvangen ingekomen schrijven van Mr. B. Zijlstra.

Wij hebben enkele voetnoten bij dit artikel geplaatst op punten waar wij meenden, dat dit verduidelijkend kon werken.

Wij zijn Mr. Valstar dankbaar voor deze actuele bijdrage. De lengte van het artikel moge niemand weerhouden hiervan aandachtig kennis te nemen.

D. F.

Het voorstel om te komen tot de oprichting van een Christelijke politieke partij heeft opnieuw het vraagstuk van onze culturele roeping in Canada voor het voetlicht gebracht. Daarover behoren wij ons ongetwijfeld te verblijden.

Gedurende de afgelopen jaren is namelijk gebleken dat over deze kwestie onder ons geen eenstemmigheid bestaat. Vooral hierom grijpen wij deze gelegenheid dankbaar aan om nogmaals de noodzaak van Christelijke politieke actie naar voren te brengen.

Indien wij allen overtuigd waren van onze Christelijke roeping op politiek terrein zouden wij ons thans alleen bezig behoeven te houden met de vraag naar de meest effectieve methode. We hebben de indruk dat Mr. D. Farenhorst in zijn commentaar op het voorstel van de afdeling Victoria der Christian Culture Association en in zijn antwoord op het ingezonden schrijven van Mr. Bernard Zijlstra zich voornamelijk op dit vlak bewoog. 1) In het vervolg van deze bijdrage zullen wij hierop nog nader ingaan.

Wij geloven echter dat velen hieraan nog niet zijn toegekomen en eerst bekend moeten worden gemaakt met de betekenis van het Christelijk beginsel op alle levensterrein. Men zal ook in onze kring voor deze waarheid slechts oog krijgen, indien men beseft dat alle cultuur-arbeid in Christologische zin bepaald moet zijn, omdat Christus de religie weer aan de cultuur schakelt en daardoor cultuurwerk tot concrete dienst van God maakt.

Ook onder ons bestaat evenwel de neiging het politieke en sociale leven te verzelfstandigen, als gevolg waarvan de eenheid van het Christelijk beginsel uit het gezichtsveld verdwijnt en al te gemakkelijk wordt berust in de zogenaamde neutraliteit van het politieke leven.

Vooral om deze reden hebben wij sedert vele jaren telkens weer gewezen op het anti-Christelijk karakter van onze samenleving, die, door uit te gaan van de souvereine mens, de Wet van God uit het publieke leven heeft verdrongen en aan het Christendom op het brede terrein des levens alleen een plaats wil inruimen voorzover het bereid is het Kruis van Christus te verdoezelen.

Indien wij hiertegen de strijd willen aanbinden zullen wij op onze hoede moeten zijn voor het Methodistische dualisme van natuur en genade, hetwelk het evangelie opsluit binnen de gemeenschap der gelovigen en niet verstaat dat het ganse menselijke bestaan in Christus wordt onderhouden.

Sommigen beroepen zich bij de afwijzing van Christelijke politieke actie op de door Dr. A. Kuyper naar voren gebrachte beschouwing van de gemene gratie. In deze leer wordt het bestaan der overheden en de aanwezigheid van recht en naastenliefde onder ongelovigen verklaard uit de doorwerking van het licht der algemene genade. Indien Dr. Kuyper het hierbij gelaten had zou hij inderdaad de noodzaak van het Christelijk getuigenis op alle levensterrein in twijfel hebben getrokken.

Dr. Kuyper heeft echter deze voorstelling van zaken beslist afgewezen en er de nadruk op gelegd dat de wereld zich niet tevreden mag stellen met de schamele openbaring van God in de gemene gratie en daarom verplicht is Gods Woord tot richtsnoer van alle handelingen te nemen.

Onze conclusie moet daarom zijn dat het Calvinisme in Canada land en volk alleen tot volle zegen zal kunnen zijn, indien het zich in zijn houding tegenover de wereld laat leiden door de waarheid dat Jezus Christus Koning van hemel en aarde is. Daardoor zullen wij veel tegenstand ontmoeten en wellicht iets gaan ervaren van de betekenis van de antithese.

* * *

Wanneer wij ons over het bovenstaande een duidelijke voorstelling hebben gevormd en overtuigd zijn van onze Christelijke roeping op politiek terrein, komt de vraag naar voren welke methode moet worden gebruikt.

In Victoria is men van mening dat wij alleen in partijverband iets kunnen uitrichten. Wij verstaan hoe zij tot deze gedachte gekomen zijn. Principiële bezinning over het wezen van de politiek zal immers op de duur moeten leiden tot actieve deelname.

Anderen, onder wie de editorial manager van Calvinist-Contact, zijn evenwel bevreesd dat een Christelijke politieke partij onder de huidige omstandigheden een zuiver Hollands karakter zal dragen en dringen daarom aan op voorzichtigheid. Zij zijn er namelijk niet zeker van dat onze ideeën en terminologie door de Canadezen verstaan zullen worden. 2) We zouden hieraan nog willen toevoegen dat wij alleen vruchtbaar werkzaam zullen kunnen zijn, indien wij de achtergronden van de Canadese politiek doorzien en de moeite nemen van de Canadese samenleving een grondige studie te maken.

Voor laatstgenoemde wijze van probleemstelling hebben wij veel waardering. Reeds in onze brochure "Van Wingewest tot Vrijheidsstaat" hebben wij erop gewezen" dat het Canadese politieke leven zowel uit sociologisch als uit principieel oogpunt moet worden bezien. Alleen op deze wijze ontdekken wij achter de verschillende systemen de mens in zijn bijzondere omstandigheden. Bij het toepassen van deze methode van onderzoek zullen wij er echter voor moeten waken het gezonde evenwicht niet uit het oog te verliezen. Dit zou immers enerzijds kunnen leiden tot een onbarmhartige veroordeling van verschijnselen, welker achtergronden men niet doorziet en anderzijds tot een beginselloze aanvaarding van de gegeven werkelijkheid. Om aan dit gevaar te ontkomen zullen wij moeten bedenken dat de sociologie zich bezig houdt met het vaststellen van de diagnose en de Calvinistische politieke wetenschap met het aangeven van de methode tot genezing".

Wie onze arbeid van de afgelopen vijf jaren nauwlettend heeft gevolgd zal bemerkt hebben dat wij ons in deze kolommen afwisselend met principiële en sociologi-

(Vervolg op pag. 3)

't Is lente, althans volgens de kalender. Maar op vele plaatsen in Canada komt met de vreugde over het nieuwe lentegeluid ook bezorgdheid. De zware sneeuwval kon wel eens uitlopen in een overstroming, als de dooi flink inzet. Allerwege worden thans maatregelen genomen om dit gevaar te bezweren. We zien hier hoe het ijs in de Rideau rivier bij Ottawa met dynamiet wordt gebroken om de rivier te openen voor het smeltwater, dat elk ogenblik kan beginnen te stromen.

Zuid-Afrika een Republiek?

De Unie van Zuid Afrika bestaat 50 jaar als een zelfstandig, democratisch geregeerd land in de British Commonwealth. Een vraag die nu het gehele land bezig houdt is, of de Nationalistische regering onder Eerste Minister Dr. H. Verwoerd voortgang zal kunnen maken met de plannen om nog dit jaar Zuid Afrika tot een onafhankelijke republiek — in of buiten de Commonwealth — te maken.

De eerste officiële stap daartoe werd genomen op 11 Maart in het uitvaardigen van een referendum, waarmee aan de blanke bevolking van Zuid Afrika de gelegenheid gegeven wordt, zich met "ja of nee" uit te spreken over de vraag, of men het uitroepen van een republiek wenselijk acht of niet. De beslissing hangt echter niet van dit referendum af; die zal genomen worden in het parlement.

Al eerder werd een dergelijke stap gedaan door de landen India en Pakistan; zij werden zelfstandige republieken binnen het verband van de British Commonwealth. Ghana, dat slechts kortgeleden zelfstandigheid verkreeg in de Commonwealth of Nations is eveneens voornemens, nog dit jaar naar het republikeinse regeringssysteem over te schakelen. De vraag is al gesteld, of in Zuid Afrika nu wel veel zal veranderen. Zuid Afrikaners "van de oude stempel" gevoelden zich bij veel blijdschap over de voornemens van de regering-Verwoerd toch ook teleurgesteld, omdat naar hun gevoelens de regering niet ver genoeg ging. Zal het niet blijven bij een verandering in naam, zo vragen zij zich af. De reering heeft echter met de praktijk rekening te houden, en die praktijk is, dat in Zuid Afrika een groot aantal mensen van Britse afkomst wonen, die niets voor een "Boerenrepubliek" voelen en die misschien alleen nog bereid zijn, mee te gaan als de zaak niet op de spits gedreven wordt.

Het idee van een republiek schijnt de "Boer", de Afrikaans sprekende Zuid-Afrikaner in het bloed te zitten. Vers leeft nog in zijn geest de gedachte aan de twee Boerenrepublieken Natal en Oranjevrijstaat en aan de presidenten, die vooraan stonden in de strijd om zelfstandigheid, zoals Paul Kruger.

"Die Republieke het ondergegaan en die Afrikaanse volk is op sy kniee gebring: onderdane van die machtige Britse Rijk", schrijft Prof. D. J. Van Rooy in "Woord en Daad", maar hij vervolgt: "Deur Gods genade het hij egter sy siel behou en daarmee ook sy republikeinse neiginge. Ook dit kon niet anders nie. Daardie onuitwisbare gees het bly gis, deur die donkerste dae van vernedering en magteloosheid. Dit is dit wat die oorwonne Boer weer sy hoof laat oprig, sy oog laat fonkel het. Engelse staatsvorm, Engelse taal en onderwys kon dit nie onderdruk nie. Daar moes onvermydelik iets uit gebore word en daarvoor het die tyd en die omstandighede langsamerhand ryp geword".

Hoewel deze voorman van het Calvinistische Afrikaanse volk teleurgesteld is dat de voorgenomen verandering niet zonder drastische beperkingen doorgevoerd kan worden, ziet hij toch de lichtpunten allereerst. En hij zegt ronduit, dat hij zich erover verblijdt, dat hier van een nieuw begin sprake is, aangezien de Eerste Minister de republiek heeft aangekondigd als een *Christelijke* republiek. Dit zal dan inhouden, dat de Christelijke gods-

(Vervolg op pag. 2)

Lente in Nederland. Zandvoort maakt zich gereed voor het komende badseizoen. De strandstoelen staan alweer klaar, uitnodigend tot een behaaglijk zitje in de zon.

Catechismus in Australie

In Nederland is een vriendenkring gevormd om te zorgen voor de uitgave van een Engelse vertaling van de Heidelbergse Catechismus voor gebruik in Australië. Ds. v. d. Bom, predikant van de Reformed Churches in Australië vond vorig jaar, toen hij op bezoek in Nederland was, bij een Nederlandse collega de bewerking van de Heidelbergse Catechismus, waarnaar hij al jaren gezocht had. Hij had gemerkt, dat er veel te verbeteren was aan de Engelse tekst uit de (Chr. Ref.) Psalter Hymnal, die ook in Australië werd gebruikt. Voor de financiering van het drukken van de 'nieuwe vertaling' worden thans giften verzameld door een vriendenkring. Het contactadres is Dhr. M. Van der Beek, Turfsingel 5a, te Groningen.

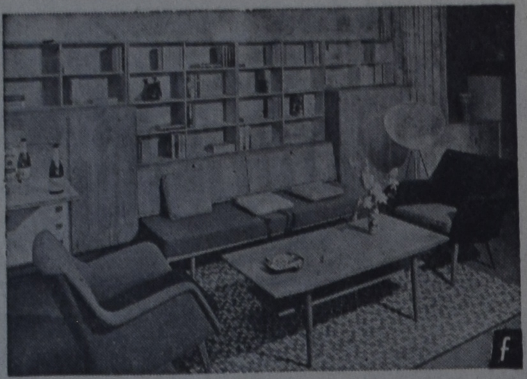

Nederlandse Tentoonstelling in Hamilton

Gedurende de week van 25 tot 30 April zal in het Hamilton Forum een tentoonstelling gehouden worden van Nederlandse en Canadees-Nederlandse producten, aangevuld met stands van Nederlandse particuliere en overheidsinstellingen op het gebied van kunst, verkeer, reclame e.d. De tentoonstelling werd opgezet en wordt bestuurd door een comite, waarvan Mr. F. vander Hamsvoort te Hamilton zorgt voor de organisatie, Mr. F. H. M. Lammers te Hamilton voor de Public Relations en Mr. Wm. C. Berendsen te Burlington voor de financien.

Als doel van deze tentoonstelling noemt het comite het bevorderen van de handelsbetrekkingen tussen Nederland en Canada en het introduceren van Nederlandse producten bij het Canadese publiek door middel van tentoonstellingen en "trade fairs" en tegelijkertijd het scheppen van meer belangstelling bij de Canadezen voor Nederland, Nederlandse publieke diensten en toerisme. Een tweede doel is dan, de individuele Nederlandse zakenman bij te staan in zijn streven naar verantwoorde publiciteit en de verheffing van de goodwill-standaard in het algemeen.

Op de lijst van deelnemers vinden wij een grote verscheidenheid van zaken en artikelen zoals tuinzaden, kranten, bakkerijproducten, radio, T.V. en combinaties, medische artikelen, tafelzilver, juwelen, electrische apparaten, Nederlandse kruidenierswaren, rookartikelen, schilderijen, melkproducten, Nederlandse geimporteerde meubelen, bloemen e.d. Zowel grote, vanouds gevestigde Nederlandse bedrijven als New-Canadian ondernemingen komen op de deelnemerslijst voor.

Het grote Hamilton Forum (waar in 1956 de Internationale Young Calvinist Rally gehouden werd) is gelegen op 500 Barton St. East tussen Wentworth Street (N) en Sanford Ave. N. De tentoonstelling zal elke avond gedurende 25—30 April geopend zijn van 7 tot 11 uur en op Zaterdag 30 April ook overdag vanaf 10 uur. De officiele opening zal geschieden door de Nederlandse Ambassadeur te Ottawa, in tegenwoordigheid van ongeveer 100 genodigden uit de Nederlandse en Canadese zakenwereld, alsmede vertegenwoordigers van de Nederlandse en Canadese overheid, waaronder de burgemeester van Hamilton.

"Church and School Envelopes"

Yearbook 1960 Chr. Ref. Church

Now available.

Psalterhymnals

SPEELMAN'S BOOKHOUSE

7 LIPPINCOTT STREET E., WESTON (ONT.) - CH 1-0407

Zuid - Afrika

(Vervolg van pag. 1)

dienst beschermd zal zijn, de jeugd een Christelijke opvoeding en Christelijk onderwijs krijgt en dat er voor de blanken in Zuid Afrika de gelegenheid zal zijn, op allerlei terrein de christelijke roeping na te komen.

Het Engels sprekende deel van de blanke bevolking van Zuid Afrika is vrijwel geheel vreemd aan de republiek-gedachte. Vandaar dat de regering niet zover kan gaan als de "Afrikaner" wel zou wensen; de president van de republiek zal komen in de plaats van de huidige Gouverneur-generaal en ongeveer dezelfde positie krijgen, dus met weinig werkelijke invloed. Het huidige parlementaire stelsel zal worden gehandhaafd, hoewel het uitheems genoemd wordt.

Prof. Dr. W. N. Coetzee noemt in een ander artikel in "Woord en Daad" de republiek " 'n Weg tot oplossing van probleme" en schrijft dan:

> "Vir die deel van die Suid-Afrikaanse volk wat op die oomblik nie vir 'n republiek voel nie, sal die totstandkoming van 'n republiek 'n baie groot aanpassing beteken. Maar omdat hierdie aanpassing dan op suiwer Suid-Afrikaanse bodem sal moet plaasvind, sal dit die twee groot taalgroepe noodwendig nader aan mekaar bring.
>
> Ek voorsien dat 'n dekade sal verloop voordat dit ten volle kan geskied. Die geskiedenis het egter steeds bewys dat die eindresultaat in sodanige gevalle altyd dieselfde is: 'n gemeenskaplike vaderlandsliefde sonder enige dubbelsinnigheid. Dit sal alleenlik 'n republiek in Suid-Afrika kan bewerkstellig."

De samenbinding van de huidige vier provincies van de Unie in één republiek wordt door deze hoogleraar aan de Potchefstroomse Christelijke Unieversiteit gezien als een vesting van de blanke beschaving, niet slechts in Zuid Afrika maar in geheel Afrika en hij acht de mogelijkheid niet uitgesloten dat de Zuid Afrikaanse republiek de kern kan vormen van een verdere uitbreiding van grenzen zodat Zuidwest en Zuid Rhodesie mettertijd er ook bij ingesloten kunnen worden.

De ogen der wereld zijn gericht op Azië en Afrika; thans ook op Zuid-Afrika. Vrijwel de gehele Engels sprekende wereld stelt zich tegenover de huidige ontwikkeling in deze vroegere Engelse kolonie met een mengeling van verontwaardiging over het apartheidsbeleid en ongetwijfeld een zekere spijt over de Boerenoorlog, die uiteindelijk toch door de Engelsen verloren schijnt te zijn.

Mass Meeting

for the Establishment of a Toronto Area Christian High School Association,

to be held on Saturday Afternoon, APRIL 2, in the Second Christian Reformed Church of Toronto, 110 Albion Road, Rexdale, Ontario, beginning at 2 o'clock.

EVERY CHRISTIAN ADULT IN THE AREA URGED TO ATTEND, AND ENROLL AS A CHARTER MEMBER OF THIS ASSOCIATION!

Can.-Netherlands Immigration Council

De Canadian-Netherlands Immigration Council heeft het volgende persbericht uitgegeven:

"Het achter ons liggende jaar heeft ten volle beantwoord aan de verwachtingen welke in vorige persberichten van de C.N.I.C. tot uitdrukking werden gebracht ten aanzien van de gunstige werkgelegenheid voor de Nederlandse emigranten. Hoewel ook thans de immer tijdens de winterperiode optredende seizoenslapte zich manifesteert in een seizoenwerkloosheid, heeft onder de invloed van de hoogconjunctuur, welke met name de tweede helft van 1959 kenmerkte, de werkgelegenheid zich in het huidige winterseizoen op een niveau gehandhaafd, hetwelk in februari 3% hoger lag dan in februari 1959.

Ofschoon de verminderde werkgelegenheid gedurende de winterperiode uiteraard ook aan de Nederlandse emigrant niet ongemerkt voorbij gaat, kan op grond van de ervaringen der bij de Canadian-Netherlands Immigration Council aangesloten immigranten-organisaties worden vermeld, dat de financiële situatie onder de Nederlandse emigranten goed is en dat de seizoenwerkloosheid onder hen aanmerkelijk geringer is dan het totale Canadese winterwerkloosheidscijfer verhoudingsgewijs aangeeft.

De economische vooruitzichten voor het jaar 1960 worden zowel door de overheid als door het bedrijfsleven zeer gunstig beoordeeld. Een aanwijzing hiertoe vormt o.a. een van overheidswege ingestelde enquete onder 18.000 bedrijven, werkzaam in alle sectoren van het Canadese bedrijfsleven, welke uitwijst, dat in totaal voor 1960 aan kapitaalsuitgaven een bedrag van bijna 9 miljard dollar is geprogrammeerd, een stijging van 4% vergeleken met het vorig jaar.

Het voor 1960 verwachte hoge niveau der economische activiteit zal ongetwijfeld de vraag naar werkkrachten krachtig stimuleren, zodra het voorjaarsseizoen aanbreekt en in industriële kringen wordt de vrees tot uiting gebracht, dat dan aan de verwachte vraag naar werkkrachten niet geheel kan worden voldaan. In verband daarmede kunnen in 1960 de plaatsingskansen voor Nederlandse emigranten als gunstig worden beoordeeld. Dit geldt zowel voor werkkrachten in de industriële sectoren als in de landbouw.

Gezien deze omstandigheden acht de C.N.I.C. het ten volle verantwoord om de Nederlanders, die emigratievoornemens hebben, aan te bevelen gebruik te maken van de gunstige mogelijkheden, welke Canada dit jaar biedt, en hieraan het advies te verbinden, dat deze Nederlanders zo mogelijk tijdens het Canadese voorjaarsseizoen aan hun emigratieplannen uitvoering geven.

• "God often empties our hands in order to fill our hearts; He gives us crosses here that we may wear crowns over there."

Are you in the

Restaurant Business?

This is a Special Invitation
To Canadian of Dutch Birth or Descent
Engaged In The Restaurant Business
To Attend The
16th Annual Convention and Exhibition
of The

CANADIAN RESTAURANT ASSOCIATION

in The

Automotive Building, Exhibition Park Toronto

MARCH 28, 29, 30 and 31.

- Big Displays of products and services.
- Demonstrations and displays.
- Addresses by experts in the industry.
- A Culinary Arts Competition and food show.
- An apple pie contest.
- A menu Competition.
- Various other features and volume building ideas.

IMPORTED HOLLAND HERRING

Sea Gull BRAND

DE ECHTE HOLLANDSE SEAGULL HARING

Geen betere tractatie als "hartige hap" dan het Hollandse zeebanket

Onovertroffen zure haring en rolmops

De originele Hollandse maatjesharing in handige potten. Gemakkelijk te bewaren in Uw refrigerator. Zo ver mogelijk schoongemaakt.

NU OOK in St. Catharines, St. Davids, Hamilton, Toronto en omstreken, Brampton, London, Guelph, Brockville en Montreal de verrukkelijke SCHOONGEMAAKTE maatjesharing LOS verkrijgbaar.

Zoals U ze in Nederland gewend was!

SEAGULL BRAND

de speciaal geselecteerde haring voor fijnproevers!

CALVINIST-CONTACT

DUTCH-CANADIAN CHRISTIAN WEEKLY

P.O. Box 312, Station B, Hamilton, Ont.
Phone LI 5-4636

Calvinist-Contact is published Friday every week.
Closing date: Saturday before date of issue.
Subscription price: $ 4.00 per year.

Published by Guardian Publishing Co. Ltd., Hamilton, Ont., on behalf of the Calvinist-Contact Publishing Association.

Executive Committee: Rev. Jac. Geuzebroek (President), Rev. A. H. Venema (Secretary), Rev. J. Van Harmelen, H. Tiesma and D. Farenhorst.
In charge of editorial matters: D. Farenhorst.

Associate Editors: Rev. A. De Jager, Rev. J. Gritter, Rev. F. Guillaume, Rev. K. Hart, Dave Valstar, Rev. H. Van Andel, Rev. T. C. Van Kooten.

Department Editors: Rev. J. Ehlers, Mrs. T. Van Ameyde, Rita Van Westenbrugge, Mrs. A. Wagenaar.

Contributors: A. Bisschop, C. Bijlenga, Mevr. J. M. De Groot—Vreugdenhil (Netherlands), Rev. J. De Jong, Rev. H. De Moor, Rev. J. Hanenburg, Rev. A. B. C. Hofland, W. C. Homburg, Rev. N. B. Knoppers, Rev. Dr. R. Kooistra, Rev. H. W. Kroeze, Rev. J. Kuntz, Miss H. C. Kruizinga, Rev. J. Overduin, Rev. A. Persenaire, Dr. L. Praamsma, Wm. R. Rang, Dr. J. Roukema, M.D., Rev. A. W. Schaafsma, Rev. D. J. Scholten, Prof. Mr. L. W. G. Scholten (Netherlands), Rev. Dr. P. Schrotenboer, Rev. Dr. G. J. Spijkman, J. W. F. Uitvlugt, Rev. A. J. J. VandenPol, Rev. F. L. VandenBom (Australia), Mr. J. VanderVliet, Rev. H. A. Venema, Mr. L. Verbeek, Mr. A. Verdun, P.Eng., Rev. J. Vriend, Rev. M. Vrieze, and others.

GRONDSLAG EN METHODE

(Vervolg van pag. 1)

sche vraagstukken hebben bezig gehouden en getracht hebben in onze bijdragen over de praktische politiek met beide bovengenoemde facetten rekening te houden. Daarom waren wij zo dankbaar voor de opmerking van Mr. Bernard Zijlstra dat wij onze artikelen hebben geschreven "from a Christian perspective and with direct relevance to the Canadian political scene". Onze wens is nu alleen om in Calvinist-Contact van tijd tot tijd bijdragen in de Engelse taal te leveren, opdat ook de Canadezen van deze studie kennis kunnen nemen.

Wij hopen dat men in Victoria aan bovenbeschreven problemen de nodige aandacht heeft geschonken. Wij hebben respect voor het voorstel tot de oprichting van een Christelijke politieke partij en zien daarin een vrucht van onze arbeid. Maar dit initiatief heeft toch alleen waarde voorzover het over geheel Canada gedragen wordt door een sterk besef van verantwoordelijkheid en een diep inzicht in de waarheid dat de beginselloosheid van het politieke leven in Canada een stuk menselijke nood ververtegenwoordigt omdat zij in overeenstemming is met de innerlijke gesteldheid van het Canadese volk.

Wij zijn ervan overtuigd dat men in Victoria dit alles heeft besproken. Maar men zal aldaar toch rekening moeten houden met andere gelijkdenkenden, die nog steeds aan het studeren zijn of nog maar pas belangstelling voor de Christelijke politieke gedachte hebben gekregen. Wij menen dit te mogen schrijven omdat ook wij geduld hebben moeten oefenen voordat er enige reactie op onze arbeid kwam.

* * *

Alhoewel wij dus niet zonder meer afwijzend staan tegenover genoemd voorstel, zouden wij er toch op willen wijzen dat Mr. Farenhorst ten onrechte meent dat "Mr. Valstar has suggested such action long before". 3)

Zowel in onze brochure over het politieke leven in Canada als in onze bijdrage van 10 October 1958 in Calvinist-Contact drongen wij veeleer aan op samenwerking met de bestaande partijen. In dit verband schreven wij: "In eerste instantie gelijkt deze opvatting zeer veel op de doorbraak-gedachte, die immers uitgaat van het standpunt dat een Christen met humanisten in eenzelfde politiek verband moet werken om daardoor beter te kunnen getuigen."

"Het grote verschil is evenwel dat de mannen van de doorbraak de antithese beslist afwijzen in een land dat sedert lang politieke organisatie naar beginsel heeft gekend, terwijl wij ons willen scharen in de gelederen van andersdenkenden met het doel het Canadese volk bekend te maken met de beginselstrijd op politiek terrein."

"Zulk een samenwerking zal niet gemakkelijk zijn. Zij legt ons de verplichting op volkomen op de hoogte te zijn met eigen beginselen, terwijl daarnaast een voldoende kennis van de Canadese politiek niet mag ontbreken. Daarom leggen wij steeds weer de nadruk op de noodzaak van cultureel-sociologisch onderzoek. Met onze Christelijke politieke actie kan alleen een begin worden gemaakt indien wij enerzijds het Woord van God een centrale plaats in ons leven willen geven en anderzijds de geseculariseerde cultuur in ons nieuwe vaderland zo goed willen verstaan, dat wij met begrip, liefde en verstand haar nood kunnen peilen". Tot zover het citaat.

Wij zijn ons ervan bewust dat deze wijze van politieke arbeid veel geduld zal vragen. Niet in het minst omdat wij met ons getuigenis iets nieuws in het Canadese politieke leven indragen. In dit verband zullen wij ons ook moeten herinneren dat de partijvorming naar beginseltegenstellingen in Holland het gevolg is geweest van de arbeid van Groen van Prinsterer en Kuyper, die het nauwe verband tussen beginsel en politiek hebben aangetoond.

Noch Groen noch Kuyper hebben echter in de antithese op politiek terein een doel in zichzelf gezien; zij werd hun opgedrongen nadat de wereld hun Bijbels getuigenis had afgewezen. Maar zelfs in deze afzondering om des gewetens wil hebben zij blijvend oog gehad voor de solidariteit met het ganse volk en was hun politieke arbeid gericht op het belang van de natie.

In deze ontwikkeling is een waardevolle aanwijzing gelegen voor onze politieke arbeid in Canada. Zij laat namelijk zien dat ons in het besef van solidariteit uitgebrachte getuigenis de antithese op politiek terrein aan het licht zal brengen en dat op een wijze die voor een ieder duidelijk zal zijn.

Victoria neemt deze gedachte niet over en daarom zouden wij gaarne zien dat anderen zich uitspreken over de vraag aan welke vorm van politieke actie de voorkeur moet worden gegeven. Zulk een discussie kan in alle opzichten opbouwend zijn. Niet in minst omdat in een gesprek over de methode van werken het grondbeginsel niet in het geding is. Wij zoeken allen te getuigen van onze Heiland, de Koning van hemel en aarde.

Dave Valstar

1) Deze indruk is inderdaad juist.

2) Wij achten dit punt inderdaad buitengewoon belangrijk. Onze zienswijze is beslist anders dan het in Canada overheersende dualisme van natuur en genade, zoals eerder in dit artikel opgemerkt. Ontzenuwing van dit dualisme lijkt ons onvermijdelijk, willen wij onze ideeën en terminologie ingang doen vinden.

3) Wij stemmen hier gaarne mee in. Bij het schrijven van bedoelde uitdrukking hadden wij Mr. Valstar's herhaalde oproep tot politieke orientatie in gedachte. In het verband waarin wij dit schreven, kon hiervan gemakkelijk worden gemaakt, dat Mr. Valstar op de vorming van een politieke partij zou hebben aangedrongen. Dit meenden wij echter niet te schrijven en wij zijn Mr. V. dankbaar voor de correctie. D. F.

INGEZONDEN:

R.B.I.-Choir in Ontario

The Reformed Bible Institute, as many of our readers already know, is a fine and distinctively Reformed institution of Bible learning. Students at that school come largely from Christian Reformed homes, but there are also many from outside of those circles. Among its student body, are Indians and Koreans, a number of students from Canada, — men and women who are studying the Word of God so that they may be better equipped to labour in Evangelization and Missions. It has been my personal pleasure to have laboured in Evangelization with a few of the R.B.I.'s (as it is commonly known) students and graduates, and all I can say is that these had a fine Reformed Christian spirit which I am sure is a credit to the cause of Christ.

Of course, we Calvinist-Contact readers are not forgetting that it was the teaching staff of the Reformed Bible Institute who last summer furnished the faculty for our Toronto Summer Course. All our 68 high school students of last summer's summer school will surely want to meet their teachers again on one of these choir evenings. Add to this, this 35 voice choir; Ontario is in for a treat, whether it be in Sarnia, Hamilton, or Toronto.

May I remind our readers that they attend one of the programs mentioned in the advertisement in this same issue. This program is another wonderful opportunity to strengthen the bonds between the States and Canada. Let us gratefully respond to these programs by this good Grand Rapids Choir with great audiences, fine offerings, attentive tuning of our hearts to the praise of our Triune God in their song.

Remember, 8 p.m., Tuesday, March 29, in the Second Church of Sarnia; 8 p.m., Wednesday, March 30, in the First Christian Reformed Church of Hamilton; and last, but not least, of course, 8 p.m., Thursday, March 31, in the Second Christian Reformed Church of Toronto. After a fine supper served them by our people in the church basement, the Choir should be in fine shape to sing.

Thank you, editor!
(Rev.) Henry A. Venema

MANY MOONS?

QUESTION:

Lester Thompson, of Thornton Street, Ottawa, writes: "A friend of ours, a Canadian Mountie who served in the Arctic, says that in the Far North, there are so many moons in the sky you cannot count them! We know he tells tall stories and do not know whether to believe him. What is the truth?"

ANSWER:

"Cannot count 'hem" is an exaggeration. But, in the Arctic, one can see many moons (during winter) and many suns (during the summer). The efforts can be very beautiful, but there is no great mystery.

The "moon dogs" (the paraselenae) and the "sun dogs" (the parhelia) are due to the presence in the atmosphere of minute ice crystals. These crystals reflect the light of the moon or the sun. These over a large arc of the sky produce "haloes" or circles of light. These rings can lie in different planes and intersect each other. At the intersections there are bright spots which glow like "mock suns" and "mock moons". It is not unusual to see six of these in the sky at a time. (UNESCO)

WILLEM G. POOLMAN
advocaat
notaris
meester in de rechten
330 Bay St., Toronto 1, Ont.
(hoek Bay/Adelaide St.)
tel.: EM 3-1334
's avonds HU 1-8283
NEDERLANDSE EN CANADESE RECHTSADVIEZEN

Reformed Bible Institute Choir
OF GRAND RAPIDS, MICHIGAN, SINGS IN
Second Chr. Ref. Church, SARNIA,
TUESDAY, MARCH 29, 8 p.m.
First Chr. Ref. Church of HAMILTON,
WEDNESDAY, 8 p.m., MARCH 30.
Second Chr. Ref. Church of TORONTO,
THURSDAY, 8 p.m., MARCH 31.
PUBLIC URGED TO ATTEND!

DE NIEUWE LUCHTTARIEVEN
zijn nu bekend.
Vanaf 1 October 17-daagse retours
Toronto—Amsterdam $ 362,80
(Behoudens goedkeuring van de betreffende instanties.)
Vraagt volledige inlichtingen vrijblijvend bij
KOOPS TRAVEL SERVICE
HET GROOTSTE NEDERLANDSE REISBUREAU IN CANADA
Shopping Centre, Postbox 176, Burlington, Ont.
Donderdag- en Vrijdagavond open tot 9 uur en Zaterdag tot 6 uur. Tel. NElson 4-1813 (dag en nacht).

NOW OPEN!
Burlington Book House
2445 Glenwoodschool Drive
Burlington (Ont.) Tel.: NElson 7-2151
NU OOK VOOR BURLINGTON EN OMGEVING EEN MODERNE BOOKSTORE, WAAR U ZELF UW BOEKEN EN RECORDS KUNT UITZOEKEN.
Gemakkelijk te bereiken via Q.E. en highway 25.
Oakville — Burl. — Hamilton — Hwy. 25
BIBLES - BOOKS - RECORDS - STATIONERY
William Baartse Gerald Denbok

Ontdekker van Insuline

Wijlen Sir Frederick Grant Banting

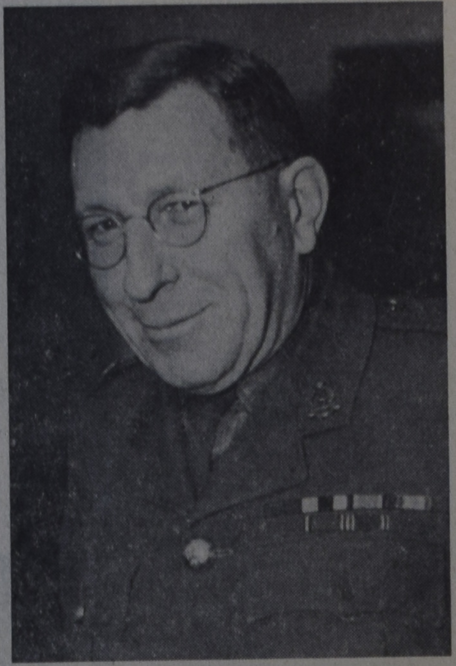

Na de publicatie van een geillusteerd artikel in ons blad van 12 Februari ter gelegenheid van de verjaardag van Dr. Charles H. Best, de enige nog in leven zijnde ontdekker van het geneesmiddel Insuline, werden wij er door een onzer lezers op gewezen, dat de meeste eer voor de ontdekking toekomt aan Dr. Frederick Grant Banting.

Voor zover eerherstel nodig is — wij hebben in bovengenoemd artikel herhaaldelijk het aandeel van Banting vermeld — willen wij gaarne hieronder de aandacht vestigen op de figuur van deze onderzoeker, die helaas zo "ontijdig" door een vliegtuigramp het leven verloor.

Het verhaal van de boerenjongen uit Alliston, die wegens zijn verdiensten in de studie der geneeskunde verheven werd in de ridderstand, is op zichzelf alle aandacht waard als een epos van strijd en overwinning door volharding en zelfverloochening.

Frederick Grant Banting werd geboren op 14 November 1891 op een farm, ongeveer twee mijl van Alliston, Ont. Hij was de jongste van vijf kinderen en toen hij opgroeide, was het gezin Banting zover vooruit geboerd, dat "Benjamin" kon studeren. Zijn ouders, die trouwe Methodisten waren, zagen in hem al een toekomstige predikant. Hijzelf was niet zo zeker van zijn "roeping", maar de dochter van de plaatselijke Methodisten-predikant had ook een vinger in de pap; ze was Fred's "highschool sweetheart" . .

En zo ging Fred Banting in het najaar van 1910 samen met zijn neef Fred Hipwell naar Victoria College, een Methodisten instituut, verbonden aan de Universiteit van Toronto. Twee jaar studeerden ze beide in de theologie, maar toen zagen Fred en Fred duidelijk waar hun roeping lag; niet in "ministry" maar in "medicine". Zo begonnen ze in 1912 opnieuw, deze keer in de School of Medicine.

Banting was geen bijzonder knappe student, maar wel een volhouder. Midden in zijn studietijd brak de eerste wereldoorlog uit. Daar het Canadese leger dringend behoefte had aan medisch personeel werd de opleiding aan de Universiteit verkort, zodat de "Class of 1917" reeds in December 1916 eindexamen deed. En de inkt op het diploma was nog maar nauwelijks droog of Fred Banting kreeg het uniform aan en werkte in de Veldambulance in Engeland en Frankrijk.

☆

In 1919 kon Banting zijn studie voortzetten en hij deed dit aan het bekende Sick Children's Hospital te Toronto, waar hij zeer geliefd was en veel van zijn aangeboren stugheid en verlegenheid verloor door zijn omgang met kinderen.

Na deze ervaring opende Dr. Banting een eigen praktijk in London, Ont. Hij leende geld van zijn vader om een huis te kopen, richtte zich in en wachtte op patienten. Maar het ging niet vlot. "Ze bleven weg in drommen", zei hij zelf. Zijn inkomsten in de eerste maand van zijn praktijk worden niet hoger geschat dan 4 dollar. Gelukkig kreeg hij een benoeming als docent aan de plaatselijke Universiteit van Western Ontario, zodat hij niet behoefde te verhongeren.

Maar zijn "highschool sweetheart" werd ongeduldig. Ze was hem trouw gebleven, toen hij besloot geen predikant te worden, toen hij na twee jaar opnieuw aan een studie begon, toen hij in het leger diende en toen hij praktijk opdeed als internist in het kinderziekenhuis,maar "de jaren gaan voorbij" en ze zag uit naar de dag, dat ze Mrs Banting zou worden. Fred Banting zag de toekomst niet optimistisch in en verzekerde haar herhaaldelijk, dat ze de volle vrijheid had om de verloving te verbreken, als het wachten haar te lang duurde. Maar toen ze eindelijk dat aanbod aanvaardde en hem zijn ring terugzond, was hij daarmee aan een dieptepunt in zijn leven gekomen. Daar zat hij, een dokter zonder praktijk, een man zonder vrouw, zonder geld en bijna zonder hoop.

Het was zijn donkerste uur. Misschien dacht hij aan dit uur terug, toen hij jaren later in een toespraak in Chicago zei:

"We do not know whence ideas come, but the importance of the ideas in medical research cannot be overestimated. From the nature of things ideas do not come from prosperity, affluence and contentment, but rather from the blackness of despair, not in the bright light of the day or the footlights' glare but rather in the quiet, undisturbed hours of midnight or early morning, when one is alone to think".

In dit uur van wanhoop kwam ook in Bantings geest een idee op, dat niet alleen zijn eigen leven, maar dat van vele andere ten goede zou beinvloeden.

☆

Hij was bezig, een les voor te bereiden voor de volgende dag, over suikerziekte. In zijn studiemateriaal vond hij een gedachte, die hem niet losliet. Hij dacht en las en dacht weer en tenslotte maakte hij, om twee uur in de morgen, een notitie . . . het begin van de lange weg naar de overwinning!

De volgende morgen was hij vroeg op weg naar de Universiteit om zijn ontdekking te bespreken met zijn collega's. Ze bekenden, dat hij wel gelijk kon hebben, maar dat er maar één mogelijkheid was, om de waarde van zijn idee te beproeven, nl. door onderzoekingen waarvoor in London niet voldoende gelegenheid was. Hij zou naar Toronto moeten, naar Dr. John James Richard Macleod, professor aan de Toronto Universiteit.

Met aanbevelingsbrieven ging Dr. Banting op reis, maar Macleod was helemaal niet enthousiast. Wat dacht die "boerendokter" eigenlijk? Was dit probleem niet reeds vele malen door begaafde geleerden bestudeerd? Banting gaf echter niet op. Keer op keer ging hij naar Macleod terug om voor zijn zaak te pleiten, totdat deze tenslotte toestemming gaf, om zijn laboratorium te gebruiken gedurende acht weken, als hij zelf voor een trip naar Europa ging.

Dat was voor Banting voldoende. Hij verbrandde alle schepen achter zich en verkocht zijn huis, gaf zijn praktijk en positie als docent op en hobbelde in zijn aftands Fordje op een regenachtige voorjaarsdag in 1921 naar Toronto. Nu ging het er op of er onder . . . In enkele weken zou hij weten, of hij voor altijd een mislukkeling zou zijn, of niet.

☆

Op dit punt begint het aandeel van Dr. Best. Deze was juist klaargekomen met een jaar speciaal studiewerk op het gebied van suikerziekte en was daardoor vrijwel onmisbaar als assistent van Dr. Banting. Hoewel het eerste idee van Banting kwam, heeft hij later herhaaldelijk zelf gezegd, dat hij dit idee nooit had kunnen uitwerken zonder de hulp van Best. Sindsdien zijn de namen Banting en Best onafscheidelijk, waar en wanneer er over Insuline gesproken wordt. In een boekwerk over deze ontdekking van de Universiteit van Toronto wordt gezegd: "They were equal partners in a venture which was to help all mankind".

Inderdaad deelden ze samen lief en leed in deze onderneming. Toen na weken van koortsachtig werken zonder resultaat het geld op was, verkocht Banting zijn auto en leende een deel van de opbrengst aan Best. En toen Banting op 25 October 1923 samen met Dr. Macleod (niet samen met Best) de Nobelprijs ontving, deelde hij zijn helft van de $40.000 onmiddellijk met Best.

☆

Na veel tegenslagen bij de proeven kwam ter elfder ure het succes, waardoor suikerziekte bedwongen kon worden. De eerste patient, die de zegeningen van Insuline ontving was een veertienjarige jongen, die stervende was aan suikerziekte. Hij woog maar 65 pond meer, maar zijn leven werd gered als de eerste van duizenden . . .

Het werk van Banting en Best wordt voortgezet. Hun namen leven voort in het Banting Instituut en het Best Instituut, beide van de Universiteit te Toronto, waar medische studenten werken en opgeleid worden met een lichtend voorbeeld voor ogen van strijd en overwinning.

Gaat U naar Holland?
Reis per Holland-Amerika Lijn
Famous for Service
J. VANDER VLIET
304 Dundas St. W. - Telef. 4641
TRENTON, ONT.

DE NEDERLANDSE GEMEENSCHAP IN
BRAMPTON
brengt U:
De landing in Normandië
D-DAY
Een film om niet te vergeten.
CINEMASCOPE. 20th Century.
Op WOENSDAG 30 MAART,
's avonds 8 uur.
In THE JUNIOR FARMERS BUILDING,
Elliot Street, BRAMPTON, ONT.
Admission: Adults 75¢, Children 50¢.

Geniet comfort als bij u thuis aan boord van de grote, snelle en stabiele
"ARKADIA"
20.260 TONNEN, 19 KNOPEN

NAAR AMSTERDAM
$219
en hoger, enkele reis toeristenklasse
VIA COBH, LE HAVRE, LONDEN ... BREMERHAVEN

VAN MONTREAL
1 Mei, 3 Juni, 24 Juni, 15 Juli, 5 Augustus, 26 Augustus, 16 September, 7 October

U zult zich *werkelijk* thuis voelen op het vriendelijke schip "ARKADIA"—beroemd voor de speciale nadruk op extra toeristencomfort. Europese muziek en dancing, heerlijke Hollandse en Canadese keuken toebereid door hoogst bekwame chefs, vriendelijke bediening door ervaren stewards. Toeristen hebben toegang tot alle dekken . . . 14 ruime publieke salons, luchtgekoelde eetzalen en het grootste drijvende overdekte zwembassin.

Wendt U tot Uw reisagent of
GREEK LINE
751 Victoria Square, Montreal
89 King Street E., Toronto
850 W. Hastings Street, Vancouver

Een boek van Dr. Paul G. Schrotenboer:
(waarvan een 3e druk zal verschijnen)
"Faith and Its Problems"
(Een boek voor ons allen, maar vooral voor onze jeugd
en zij die Belijdenis
van hun geloof afleggen.)

INHOUD:
1. What is Faith?
2. Faith and Doctrine
3. Faith and the Bible
4. Faith and Jesus Christ
5. Faith and the Church
6. Faith and Confession
7. Faith, Conuterfeit or Certified?
8. Faith that Saves the Soul
9. Faith and Life

Een prachtig gebonden boek.
$1.65
PRO REGE PUBLISHING CO.
7 Lippincott Street E., Weston, Ontario, Canada - CH 1-0407

Brei mooier met NEVEDA wol 'n klasse apart!

Importeur:
JANKOK
WILLOWDALE, ONT.

SIMON DE GROOT'S MEAT PRODUCTS
Waarborg in Kwaliteit!
Expert in Hollandse Vleeswaren!
ONZE SPECIALITEITEN:
Fijne gelderse rookworst (gemerkt met loodje SDG) — **echte hollandse snijworst en plockworst — berliner leverworst — prima leverkaas — runderrookvlees — rauwe ham, etc. etc.**
VRAAGT UW LEVERANCIER NAAR VLEESWAREN VAN
SIMON DE GROOT
Winkel: 481 CHURCH ST., TORONTO — TEL. WA 3-5600
Wij vragen WEDERVERKOPERS voor ons wholesale bedrijf:
1040 WESTON RD., TORONTO - Tel. RO 6-2992

EDELDAM EN DE DIAKENEN

Het gezin Edeldam zal wel voor onze kerk verloren zijn. Dat is erg, heel erg, niet zozeer voor de kerk, als voor dat gezin. Want het staat te vrezen, dat ze hier in Canada geestelijk helemaal te gronde gaan, als het laatste contact met de kerk verdwenen is.

Zo juist bracht de scriba mij de ingekomen stukken voor de kerkeraadsvergadering van morgenavond. Er is een brief bij van Edeldam, aldus luidende:

"Kerkeraad!

Omdat wij als leden geen lid meer willen zijn van jullie kerk, delen wij door dezen mede, dat we bedanken als leden. Omdat we niet met huichelaars in de kerk willen zitten. Want de kerk is een grote bisnus, die wel wil ontvangen maar niet wil geven. Men helpt niet in de nood en laat de ellendigen alleen. Daarom willen we niet met huichelaars in de kerk zitten. Wij zijn bitter. Ons besluit is vast. Voor de ouderlingen is het nu Verboden Toegang bij ons thuis. Niemand komt er meer in van de kerk, want ons besluit staat vast. Ook de dominee niet. Die kan mooi praten. Niemand komt er meer in. We houden niet van huichelaars. Daarom staat ons besluit vast. We zijn geen lid meer.

Hoogachtend,

Cornelius Karel Edeldam
en echtgenote en
kinderen.

P.S. Niemand komt er meer in. Ons besluit staat vast."

Dat is de brief (enigszins gecorrigeerd). Een treurig zaakje is het geweest met het gezin Edeldam. Dat gezin vertegenwoordigt een bepaalde categorie immigranten — geen grote gelukkig — die alles en ieder willen inschakelen op hun reis naar weelde en rijkdom. Daarvoor alleen zijn ze in Canada gekomen.

Dat werd al spoedig duidelijk, toen ze twee jaar geleden arriveerden. Ze brachten een prachtige blanco attestatie mee van een van de zusterkerken in Nederland. Het bleek evenwel, dat op deze attestatie niet te bouwen viel. Man, vrouw en drie kinderen, waarvan de oudste een jongen van 18, kwamen sporadisch in de kerk. De kinderen gingen niet naar de catechisatie.

Wanneer ze hierover vermaand werden, hielp het een poosje, maar dan zakte het weer af. Ze behoorden tot die kerkleden, die eens in de drie maanden opgewonden moeten worden als een stuk speelgoed. Dan lopen ze weer een tijdje. Maar zulken hebben we meer. In dezen vielen de Edeldams niet op.

Wat wel opviel waren de snelle vorderingen die zij maakten op de weg naar succes. Binnen een jaar waren ze zes keer verhuisd, en elke keer trokken ze in een betere woning. Het tweede jaar kochten ze een huis, een prachtige bungalow in een nieuwe buurt. Terzelfdertijd kwamen de grote autofabrieken met hun nieuwe, kleinere modellen uit. Edeldam was zo geïmponeerd door de Ford Falcon, dat hij die aanstonds kocht — uit zuinigheidsoverwegingen natuurlijk, omdat dit Fordje haast geen benzine gebruikte.

Zoveel welvaart en zo'n snel tempo kan niet verborgen blijven, weshalve de brave broeders van de financiële commissie van de kerk eens bij Edeldam op bezoek gingen met de bescheiden vraag, of het zo langzamerhand niet eens tijd werd, dat het gezin ging bijdragen voor de kerk. Griffe beloften werden afgelegd, beloften voor het jaar 1962. Zolang zaten ze nog vast aan de afbetalingen op het huis en op de car, terwijl ook de meubels en het T.V. set nog niet helemaal waren afbetaald. Ze zaten nu tot over de oren in de schuld, maar ze deden hoge afbetalingen en binnen afzienbare tijd zouden ze alles vrij hebben.

Toen brak de winter aan, geen barre winter hier in het Westen van Canada, maar toch winter genoeg, om vader en zoon Edeldam werkloos te maken voor drie

DE PRAIRY-PASTOR

maanden. Daar had men niet op gerekend. Dat vond men vreemd: het werk en de verdiensten stonden stil en de afbetalingen gingen door! Gelukkig, dat men lid van de kerk was! -Nietwaar, dominee, zei Edeldam welbewust, toen hij bij mij in de studeerkamer zijn onverwachte nood klaagde, -de kerk is er toch om je te helpen . . .

De volgende dag waren de diakenen er al. Na enige inleidende opmerkingen over het weer en de winter en de werkloosheid deelde Edeldam mee, dat het gezin geen reserves had en gedurende de periode van werkloosheid maandelijks $240 nodig zou hebben van de diaconie, ingaande de volgende dag. Met een royaal gebaar voegde hij er aan toe, dat men met behulp van de uitkering van de werkloosheidsverzekering zelf wel voor levensmiddelen kon zorgen. Het was natuurlijk geen vetpot, maar ze wilden ook weer niet teveel van de kerk vragen.

Enigszins beduusd vroegen de diakenen, waar die $240 dan toch wel voor nodig waren. Op deze vraag had de noodlijdende broeder gerekend. Hij rekende haarfijn voor, dat de gemiddelde en gezamenlijke inkomsten van vader en zoon tot nu toe $380 per maand hadden bedragen, waarvan $140 voor de dagelijkse behoeften van het gezin waren bestemd geweest en $240 voor afbetalingen, te weten: maandelijks $150 voor het huis, $60 voor de zuinige auto en $30 voor de meubels en de T.V., waar je tegenwoordig — zeg nu zelf! — ook niet meer buiten kunt.

Bij verdere navraag bleek, dat de noodzakelijke afbetaling op het nieuwe huis slechts $75 per maand was, maar de Edeldammers wilden niet telang aan het huis betalen en daarom hadden ze zich vastgezet op het dubbele bedrag. Des te eerder hadden ze alles vrij en konden ze ook aan de kerk en de Christelijke school betalen, zoals Edeldam devoot opmerkte.

Na deze nauwkeurige inlichtingen te hebben ontvangen, trokken de diakenen zich haastig terug en belegden een spoedvergadering van de diaconie.

Men besloot, dat men zou trachten de afbetalingsnood van de familie Edeldam te lenigen door officieel te gaan spreken met de instanties bij wie het gezin in de schuld stond. Diaken De Weerd, een vlot zakenman met veel relaties, ging er de volgende dag mee achteraan namens de diaconie. En met volledig succes! Zodoende ging hij 's avonds welgemoed met een andere ambtsbroeder naar de behoeftige Edeldammen. Opgeruimd deelde hij de familie mee, dat ze zich geen zorgen meer hoefden te maken, want dat men het had klaargespeeld, dat Edeldam in drie maanden geen afbetalingen hoefde te doen op huis, car en meubels; desnoods mocht het zelfs vier maand duren.

Tot verbazing der bezoekers viel dit nieuws niet in goede aarde. Moeder Edeldam snoof minachtend, terwijl vader Edeldam opstoof en zei, dat het schandalig was, en dat het mooie hulp was, die de kerk niks kostte, en dat zij nu nog langer in de schuld konden zitten. Hij vroeg, of zijn gezin daarvoor jaren lang in Holland en Canada dubbeltjes had geworpen in de collecten voor de diaconie, en of de kerk niet wist, dat het beter was om te geven dan te ontvangen. Ook vroeg hij, of de diakenen nu helemaal gek waren.

De laatste vraag werd ontkennend door de broeders beantwoord. Nu het weer hun beurt van spreken was, probeerden zij uiteen te zetten, wat werkelijk armenzorg was; waarom dat jonge gezin met de vader in het sanatorium wel ondersteuning ontving, evenals de weduwe met haar kinderen; dat er in de gemeente ook werkelijk behoeftige werklozen waren, die de huur van hun woning niet konden opbrengen. Ook merkte De Weerd op, dat er in de gemeente tientallen gezinnen waren, die geen nieuwe bungalow hadden gekocht en geen nieuwe Ford en geen nieuwe meubels met T.V., die van hun zuinig beheerde geld offerden om de echte behoeftigen te helpen, maar niet om de dure dingen van een ander af te betalen.

Deze wijze opmerkingen hielpen Edeldam evenwel niet aan een beter inzicht. Er waren meer immigranten volgens hem met een mooi huis, nieuwe car en mooie spullen, en daarom had hij er ook recht op. (Er zijn meer immigranten, die hier één of twee jaar zijn, en die menen, dezelfde luxe en hetzelfde gerief te moeten hebben als hun landgenoten, die acht jaar of langer in Canada zijn. Moeilijke gevallen zijn dat, voor zichzelf en voor de samenleving!)

Hij had dadelijk $240 nodig, en daarmee uit. -Nu of nooit; alles of niets! riep hij uit. Het werd het laatste, namelijk niets. Dit ontlokte de heer des huizes de opmerking, dat de kerk met al haar huichelaars wat hem betreft naar . . .

Hierna vonden de diakenen het juiste ogenblik, om te vertrekken. Ze zijn niet weer terug geweest. Wel heb ik zelf het gezin Edeldam nog opgezocht. Daarna zijn ze vermaand door twee ouderlingen. Maar er was geen land met hen te bezeilen. En nu ligt er hun briefje op mijn bureau. Een wrang afscheid. Kunnen we ze nog vasthouden? We moeten het blijven proberen, maar . . .

Je voelt je ook als dominee, als ouderling, als diaken soms zo vreselijk onmachtig! -God, houd ze vast! Houd ze vast, die zielige, stumperige, door weelde verblinde, die ellendig zelfzuchtige en bekrompen mensjes als Edeldam, die draaiende en dwalende immigranten! Laat ze niet verdrinken, God!

E. R. M.

Alle goede dingen in drieën

- De Nederlanden van 1845.
- The Commercial Life Assurance Co.
- The Halifax Insurance Co.

(Canada's **oudste** verzekeringsmaatschappij)

Bij deze **3**

bent U voor **al Uw verzekeringen** veilig onder dak

Hoofdkantoor: 1303 Yonge St., Toronto. Tel. WA 5-4144

ANNEKE JANS

Door

P. J. RISSEEUW

Een roman uit de jaren toen New York nog Nieuw Amsterdam was

***KORTE INHOUD:** Anneke bleef niet lang alleen, nadat haar man, Roelof Jans, plotseling stierf. Dominee Bogardus werd de tweede vader van haar vijf kinderen, waarvan Sara, de oudste, al groot genoeg was om zich te herinneren, hoe deze dingen voorvielen. Sara vertelt ons nu hoe Anneke Jans zich handhaafde in haar moeilijke positie als domineesvrouw in de nieuwe wereld . . .*

(7)

Voor Annekes huis en land vond Bogardus een huurder in John Brudenell, een Engelsman die het in het puriteinse Nieuw Engeland niet kon harden. Hij had het varen opgegeven terwille van zijn vrouw, met wie hij samen het land wilde ontginnen.

De voortvarendheid waarmee Bogardus de zaken van de door Roelof Jans aan Anneke nagelaten bezittingen begon te regelen, stemde Anneke, ondanks de roes, waarin zij leefde, tot nadenken.

Nog voor de trouwdag bepaald was, op een der eerste dagen van april, ging zij naar de secretaris van de Compagnie, vergezeld van de voogden van haar kinderen en liet zij de secretaris Hudden een beschikking opmaken, waarin zij verklaarde aan haar vijf kinderen uit haar eerste huwelijk, zodra zij tot mondigheid zouden gekomen zijn, uit hun vaders erfdeel de som van duizend gulden te zullen uitkeren.

Zij had het tevoren aan Bogardus medegedeeld. Daar blijkbaar niet op tegenspraak gerekend was, had hij met een goedkeurende knik zijn instemming betuigd. Toen de akte door Hudden was voorgelezen, wisselden de directeur, Willem Kieft en La Montagne een snelle blik.

Voor hen stond de kleine tengere Anneke Jans, gekleed in een nauwsluitend zwart keurslijfje boven de wijnrode rok. Een moeder, die de verworven rechten van haar kinderen veilig stelde aleer zij zich als vrouw verbond aan een nieuwe echtgenoot.

De beschikking had de volle instemming van de directeur, aan wie elke beperking van de macht en invloed van de predikant welkom was. Hij had, als zovelen, zijn hoofd geschud bij het vernemen van de huwelijksplannen, doch nu de bruid voor hem stond, nog in de volste bloei van haar jaren, begon hij er anders over te denken.

Toen Anneke, vergezeld door de voogden, de raadszaal van het fort had verlaten en Kieft en La Montagne, door het venster kijkend, haar over de binnenplaats zagen heengaan, zei de directeur: — Nou? De herder heeft goed rondgekeken onder zijn schaapjes, wat dunkt u, La Montagne?

— Een bijzonder aantrekkelijke vrouw — zij verraadt Frans bloed, zou ik zeggen.

— Dat zij voornaam bloed heeft wordt inderdaad beweerd. Maar wat te denken van onze weleerwaarde heer, die straks, behalve een mooie vrouw, vijf kinderen de zijne mag noemen?

— Ik vermoed, heer Kieft, dat zij hem de prijs waard zijn.

—Zij zal haar handen vol krijgen aan die wilde predikheer.

— Benevens haar kroost.

— En het zaad, dat hij aan hetzelve zal toevoegen . . .

— Dat onze herder en leraar dermate door vrouw en kroost in beslag genomen moge worden, dat hij geen tijd meer zal hebben om zich te bemoeien met onze zaken . . .

Op een wenk van Kieft schonk een klerk haastig twee kannen vol met schuimend bier.

Staande voor het venster oogden zij Anneke Jans na tot zij door de poort ging.

— Dat zij de gemeente spoedig moge verblijden met een doopfeest . . .

Zij dronken elkaar toe met diepe teugen.

☆

Anneke Jans had niet veel tijd nodig om te wennen aan haar nieuwe staat. Zij nam het roer stevig in haar kleine handen, hoewel zij haar nieuwe echtgenoot naar de ogen keek.

Haar eerste zorg ging uit naar zijn kleren. Zij besefte dat zij door de gemeente zou worden beoordeeld naar de staat van Bogardus' toog, kraag en mantel.

Hij verdroeg haar reinigende hand voorshands met geduld en begreep vrij spoedig dat zij een aangeboren afkeer had van kwalijk riekende geuren.

In deze dagen gevoelde hij lust tot het voorbereiden van nieuwe preken en keek hij de weinige boeken die hij bezat met andere ogen aan.

Met mannenmoed bestreed hij zijn schroeiende behoefte aan drank, waarvoor hij nu een compensatie had gekregen in een vrouw die hem met lijf en ziel had aanvaard als haar heer en meester.

Toen Anneke haar nieuwe huis aan de Oost-rivier, dat uitzag op het Lange Eiland op orde had en voor de bezittingen, die zij had meegebracht, een plaats had gevonden tussen de meubelen van Bogardus, en toen ook ieder van haar kinderen een plaats had gevonden in de nieuwe pastorie, begreep zij dat het ogenblik was gekomen om zich, verzekerd van haar nieuwe staat, buitenshuis te begeven.

Zij had een deel van haar huishoudelijk werk opgedragen aan Catherine en Sijtje, en de donderdag bestemd voor het afleggen van bezoeken.

De eerste die zij na haar moeder en Marretje wilde bezoeken was Geerte van Corlaer. Sara zag met welgevallen haar moeder vertrekken; de wijnrode rok golfde sierlijk om haar slanke heupen. Anneke had, om het miezerige weer, nog geaarzeld of zij de rok zou aantrekken, doch zij had de verleiding niet kunnen weerstaan.

Zij voelde de nieuwsgierige blikken der vrouwen achter de vensters en genoot in stilte van de weelde die zij zich nu kon veroorloven.

Op het Marktveld stonden een paar mannen uit te zien over de rivier. Ze groetten de domineesjuffer met enig ontzag — zo niet om het feit dat zij nu predikantsvrouw was, dan toch vanwege haar verschijning en de vriendelijke oogopslag waarmee zij hun groet uitlokte.

Zij had de klopper op de deur van Geertes huis reeds opgelicht, toen zij die, na enige aarzeling, weer behoedzaam liet zakken. Zij hoorde stemmen in de kamer, waaronder een bepaald spraakgebruik haar onaangenaam in de oren klonk. Zij kon zich vergissen, maar twijfelde er nauwelijks aan, dat Griet Reynierse hier was binnengevallen.

Tegelijk bedacht zij zich dat men haar door het venster reeds moest hebben opgemerkt. Het was moeilijk terug te gaan.

Anneke opende behoedzaam de deur op een kier en zag haar vrees bewaarheid: Griet Reynierse — het vlezig gelaat rood gekleurd van opwinding — zat, de handen in de brede schoot gevouwen, tegenover Geerte, die haar gast kennelijk met de nodige reserve aanhoorde.

In een plotselinge, hevige weerzin zei Anneke in de halve deuropening: — Ik zie, dat je bezoek hebt, Geerte. Ik kom een andere keer wel eens.

Eer de vrouwen haar konden antwoorden, had zij met een vriendelijk knikje de deur dicht gedaan en liep zij weer op het Marktveld, reeds besloten om even bij Marretje op te lopen.

(Wordt vervolgd.)

Women's Page

Editor: Mrs. A. Wagenaar
67 Victoria St., Blenheim, Ont.

Leentjebuur Spelen

Kort geleden las ik eens in een Ned. dagblad de klacht van een immigrante n.l.: het is toch zo'n "spul" met die tààl. Ze was al acht jaar in Canada en toch wilde het nog maar niet met die taal.

Ik dacht daar eens over na. *Niet* zozeer over het feit dat die immigrante het na acht jaar nog steeds een toer vindt om Engels te spreken. Nee, maar over het feit dat ze dat naar dat dagblad schreef. Dàcht ze soms: gedeelde vreugd is dubbele vreugd en gedeelde smart is *hàlve* smart? Want, is het in Nederland soms ook niet een spul met die taal? Lezeressen die nog Hollandse dag- week- en maandbladen lezen, zullen het met me eens zijn, dat het zo langzamerhand een wonderlijk taaltje wordt.

Voor de aardigheid heb ik laatst eens potlood en schrijfpapier naast me gelegd en àl lezende had ik in een half uur tijd zeker een stuk of dertig Engelse woorden neergeschreven uit Nederlandse tijdschriften.

Al lezende kreeg ik een visioen van hoe het tegenwoordig in een Nederlands gezin toe gaat. Ik wil dat visioen wel door geven.

Hier komt het: als meneer en mevrouw 's morgens opstaan doet meneer éérst z'n "sanitized socks" aan, zijnde "socks of standing". Als hij dan ook nog een màn is van een beetje standing slaat hij z'n "robe" om en begeeft zich naar de badkamer. Daar smeert hij z'n gezicht in met "shaving-cream". Als hij dat er weer afgeschrapt heeft bet hij z'n konen met "after shaving lotion". Hàtsjie . . . o, meneer is ook al verkouden. Gauw even z'n neus snuiten met een "blue zeal" zakdoek. Zo, nu gauw even een "douche" nemen, z'n "no iron" overhemd aan doen, en dan schiet meneer in z'n pak. Gauw naar beneden.

Meneer neemt onderwijl het ochtendblad vast mee van de deurmat en onder het genot van een "Kent filter cigaret" wordt het blad gelezen. Onderwijl streept hij met z'n "ball-point" enkele beursberichten aan.

Nu gaan we mevrouw weer opzoeken. Ze komt net uit de badkamer en is helemaal wakker na haar "douche". Ze steekt nu haar voetjes in een paar: "bare heel-non-run-nylons" en bevestigt ze dan, héél voorzichtig, aan haar "girdle" van "nylon" tule. Dan trekt ze haar "panty" aan. Hierover komt haar "petti-coat". Hierna gaat ze heur haar borstelen met: "magic-pointfix" mét "silicone". In één moment worden nu de weerbarstige pieken omgetoverd in prachtige soepelvallende krullen. Het is maar best spul die "magic-pointfix", het geeft het haar glans en "souplesse". Nu doet ze een aanval op haar make-up doos. Op haar gezicht smeert ze wat "turtle soup" (creme bedoel ik). Op haar lippen komt een laagje: "angel-kiss-lipstick". Dàt moet haar mooie "gesoigneerde" lippen geven. De nagels zijn hierna aan de beurt. Daar smeert ze onderanderen "nail-hardener" op. Is ze nu helemaal klaar?

Nee, eerst nog even de "deodorant-stick" gebruiken. Die heeft de dure plicht om haar de hele dag fris te houden.

Nu doet ze haar "tinneroy imprime" jurk aan en haar schoenen, die naar de winkelier haar verzekerd heeft, van "stànding" zijn, nét als die sokken van meneer, weet u nog? Zo, *nu* kan mevrouw ook afdalen naar lagere sferen. Ze betreedt haar "spic and span" keuken en maakt het ontbijt klaar. Eérst allebei gauw even een kopje "Nes-cafe". Dàn zet ze de "Kellog's cornflakes" op tafel en het ontbijt kan beginnen.

Na het ontbijt vertrekt meneer in z'n nieuwe "Buick" en gaat mevrouw gauw even het àllernodigste werk doen, want ze moet "*uit*". Om de vloeren schoon te krijgen sleept ze de stofzuiger met "exclusief airlift system" achter zich aan. Als dàt karwei gebeurd is, spoedt ze zich wéér naar de keuken om gauw even het één en ander klaar te maken voor de "lunch" van straks, hierbij geholpen door haar electrische "hand-mixer".

Voldaan gaat mevrouw even later naar een huishoud-"show". Na afloop drinkt ze met haar vriendinnen een "long-drink". En als ze dan, na een lange en vermoeiende (?) morgen thuiskomt, heeft ze nog nét even tijd om voor de lunch het straatvuil àf te wassen met een beetje "milk of cucumber".

En àlles zou pas écht Amerikaans zijn als ze zich nu in haar "rocking-chair" liet neervallen en genoegelijk schommelende haar belevenissen van die morgen overdenken ging.

Maar hier eindigde nét m'n visioen, ik weet ook niet of ze in Nederland al rocking-chairs, (schommelstoelen bedoel ik) hebben.

Maar eerlijk waar, ik maak me soms bezorgd. Stel je es voor (het duurt beslist nog wel twintig jaar) maar stel je eens voor dat ik nog eens met een trip naar Holland kan gaan en alle mensen spreken dan nét zo goed (of slecht) engels als ik! Nee, het is maar een rommeltje als je het mij vraagt. Echt: "leentjebuurspelen" terwijl je *alles* zélf volop hebt.

Verdraaid, is onze Nederlandse taal dan werkelijk zo arm dat we woorden moeten lenen van de Engelsen? Denk nu niet, dat ik iets op de Engelse taal tégen heb. Integendeel, ieder mens moest de kans krijgen een tweede taal er bij te leren.

Het verruimt je blik. Maar je moet de talen *niet* door elkaar gaan roeren. In Holland zouden ze wel zeggen: door elkaar "mixen". Ik vraag me af, of de door snee huisvrouw nu al die engelse woorden begrijpt en ook, *hoe* ze die uitspreekt. Al de engelse woorden die in dit stukje voorkomen heb ik eerlijk allemaal uit Hollandse kranten "gehaald".

Het is, dat we al "Canadees" geworden zijn, en niet meer voorgoed naar Holland terug kunnen gaan, maar anders, als we dat nog eens in overweging zouden nemen, moesten we éérst hard aan de studie om engels te leren. Nu, dan kunnen we hier ook nét zo goed blijven . . . . dat moeten we hier ook.

Wanneer zal 't zijn ?

Of is het gauw een jubileum?

Als U binnenkort gaat trouwen of wanneer U spoedig een jubileum mag vieren, in beide gevallen zal het voor Uw vele vrienden en bekenden een aangename verrassing zijn, een annonce ervan in hun eigen krant, Calvinist-Contact, te lezen.

Ook verlovings-aankondigingen en geboorte-advertenties worden altijd met veel belangstelling gelezen.

Maakt anderen deelgenoot van de belangrijke gebeurtenissen in Uw leven. U hebt meer vrienden dan U denkt.

Voor verdere inlichtingen zie linkerbovenhoek van pagina 10.

Morning Song

Give me a song dear God, in the morning,
Give me a song at the break of the day,
Give me a song lest the hours grow weary,
Give me the lift of a song on the way.

Days are so long and burdens so heavy,
Tired are the faces I see passing by;
They seem so hungry, dear God and so helpless,
O how they need some song from on high!

So, if I covet one gift in the morning,
It is the heavenly shine on my face,
Banishing gloom for the worn and the weary,
Telling the story of infinite grace.

— R.S.C.

GENIET VAN SCHONE, BETROUWBARE, GOEDKOPE, HUISVERWARMING

HUUR EEN NATURAL GAS CONVERSION BURNER
passend op Uw furnace.
Slechts $3.50 per maand op Uw gasrekening
• Geen ombouw-kosten
• Geen installatie-kosten
• Geen uitgave ineens
• Geen renteberekening
• Geen afschrijving
• Geen Onderhoudskosten
GEGARANDEERDE INSTALLATIE - GRATIS BURNER SERVICE
BEZOEK OF TELEFONEER
Consumers' Gas
19 Toronto Street, Toronto - EM 2-5858, local 500

TURKEY...
EEN TRACTATIE VOOR BABIES
De weelde van een speciaal door HEINZ voor kinderen bereide fijne kalkoen (turkey). Tracteer Uw baby op het beste!
Uitgezochte kalkoen, perfect gekookt en ingeblikt, zal het gehemelte van Uw baby strelen.
Fijnste Turkey . . .
in HEINZ Meat Dinner vindt U het fijnste, gemakkelijk verteerbare vlees voor Uw kind, vermengd met de zuiverste groenten voor een perfecte maaltijd.

EEN GRATIS BROCHURE in het Nederlands, getiteld: "De voeding van Uw baby" wordt U toegezonden, wanneer U schrijft aan: Heinz Baby Foods, Dept. D 2, P.O. Box 98, Adelaide St. Post Office, Toronto, Ontario.
Meer dan 160 soorten Heinz Baby Voedsel.... zij wekken de eetlust van de meest verwende baby op.

HEINZ Baby Foods

Vele Hollanders reizen met de 'Seven Seas'
. . . een schip dat door haar warme atmosfeer en uitzonderlijke gastvrijheid zeer vertrouwd is geworden onder de Nederlanders. Als een voorbode aan Uw Europees bezoek geniet U reeds tijdens de overtocht van de uitstekende maaltijden, geriefelijke accommodatie en ruime aantrekkelijke salons, alles inbegrepen in de passage-prijs.
BRENG UW FAMILIELEDEN NAAR CANADA
Ons eenvoudig "Prepaid System" biedt U de gelegenheid om zowel de scheepspassage als de treinreis in Canada vooruit te betalen. Uw familieleden in Nederland kunnen rekenen op volledige voorlichting en assistentie.

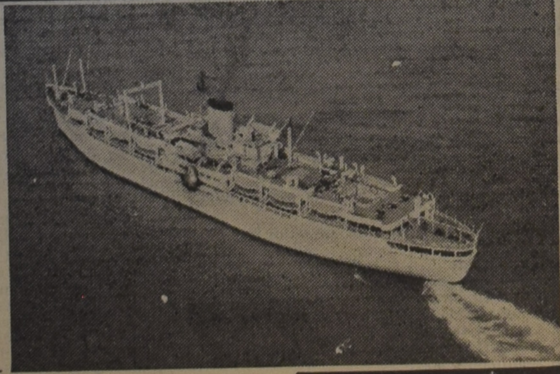

AFVAARTEN VAN MONTREAL
Naar Southampton, Zeebrugge & Bremerhaven
14 April* 14 Mei*
Naar Rotterdam, Southampton, Le Havre & Bremerhaven
1 & 27 Juli*
*Inscheping de avond tevoren
Stelt U zich in verbinding met Uw plaatselijke reisbureau
Europe-Canada Line
MONTREAL • HALIFAX • TORONTO • WINNIPEG • VANCOUVER

DE BOER'S FURNITURE voor Betere Woning-inrichting!
WESTON, 52 Main Street South, tel. CH 1-1201
WILLOWDALE, 4846 Yonge Street, tel. BA 5-3446

INGEZONDEN:

Om de Farmers' Organisatie

Geachte Redacteur.

Mag ik zo vrij zijn een klein plaatsje in C.C. te vragen voor het volgende.

Over een christelijke farmers association wordt nog al eens geschreven en gesproken door onze farmers.

In Uw blad van 26 Febr. l.l. vonden we een stuk van Mr. Douma, waarin hij het had over het nut en het aangename, hetwelk we in Holland hadden op onze vergaderingen van de C.B.T.B.

Opmerkelijk kwam deze organisatie pas tot bloei in de crisis jaren 1933 en de daarop volgende jaren.

Ook Landbouw en Maatschappij, die later de voorwagen bleek te zijn van de N.S.B., kwam toen opzetten.

Veel van onze mensen wisten waar hun plaats was, al waren er hier en daar ook wel die vroegen: "En wie biedt het meest?"

In die jaren deed onze C.B.T.C. veel goed werk.

In de oorlogsjaren kon Landb. en Mij meer bereiken, omdat die de steun had van de N.S.B. Het is me nog steeds een raadsel, hoe er christenen waren welke zich bij die org. konden thuis gevoelen.

Even als destijds in Holland Landbouw en Maatschappij, zo zijn ook hier wel organisatie's waar een christen zich niet thuis kan voelen.

Ik denk hierbij eerst aan de farmers Union, welke ook in Ontario afdelingen heeft. In 1958 had deze organisatie reeds 350 afdelingen.

Ik herinner me nog hoe een spreker een paar jaar geleden o.a. ook zei: "We doen niet aan kerk of politiek, maar wie het meeste voor ons wil doen, daar stemmen we op."

Dat was dus duidelijke taal. Wie het meeste biedt, krijgt geluk.

Vooral in de west zit Social Credit, en Mr. Clenn Johnson vertegenwoordiger voor Ponoka, was een paar jaar geleden verontwaardigd omdat onze Regering in het kader van de buitenlandse hulpverlening, aan onontwikkelde gebieden, volgens hem, vijf billioen dollars had vermorst. Hij wou dat geld gebruiken om de farmers te steunen.

Ook dit was een duidelijk geluid. Wie is mijn naaste? Toch zeker niet die mensen, welke ik nog nooit heb gezien!

Gelukkig waren er ook wel organisatie's welke een andere kijk op die dingen hadden en ik herinner me nog, reeds voor dat die hulp was verleend, een vergadering van de Federation of Agriculture waar we een rede beluisterden met als onderwerp: "Wat kunnen wij doen voor de noodlijdende mensheid."

Er zijn hier, zoals terecht Mr. Verburg te Fenwick in zijn gedegen stuk betreffende de Christian Farmers Association te Wellandport schreef, geweldig veel organisaties op landbouw en veeteelt gebied.

Zo heb ik hier naast mij liggen een blad, waarin we vier en veertig verschillende organisaties zien genoemd, welke echter alle gezamenlijk de Oxford County Federation of Agriculture vormen. Mogelijk is op andere plaatsen dat aantal nog wel groter.

Een protestants christelijke organisatie was voor hun nog iets nieuws, wel was hun bekend dat o.a. in Quebec een Rooms Katholieke farmers' organisatie was, welke ook is ingeschreven bij de Federation.

Geen wonder dat ze nog niet hadden gehoord van een christelijke farmers' Ass., want het waren meest de Hollanders, welke over het algemeen in stilte hun weg gingen, ook al lieten ze af en toe wel iets van zich horen.

Toch is de eerste christian farmers' Ass. reeds negen jaar oud, en laat ik er bij voegen, hij maakt het goed.

Niet lang daarna zagen we op andere plaatsen dergelijke organisaties verrijzen.

Op 6 Maart 1954 werd te Strathroy reeds een vergadering belegd met het doel te komen tot een provinciale bond.

Later hebben we een paar keer een provinciale vergadering gehad waar werkelijk wel veel viel te leren.

Vooral het dagelijks bestuur heeft destijds veel werk verzet.

Doordat we de laatste jaren geen provinciale vergaderingen hebben gehad, weet ik niet hoeveel plaatselijke organisaties er zijn.

Even als Mr. Douma uit Athens, welke zowel plaatselijk als provinciaal wil organiseren, horen we een geluid uit Wellandport, van Mr. Verburg te Fenwick, welke ook weer aandringt op provinciale organisatie.

Zoals een plaatselijke organisatie meer kan doen, dan een groepje los staande personen, zo zullen we ook provinciaal meer kunnen bereiken dan wanneer we alleen plaatselijk georganiseerd zijn.

Maar wat kunnen we doen? Een organisatie welke niets kan doen heeft een kort leven.

Laten we voorop stellen, dat een christelijke vergadering heel iets anders is dan een vergadering, met gebed en schrift lezing geopend en met dankzegging gesloten.

Een positieve christen vraagt steeds: "Here wat wilt Gij dat ik doe." Een negatieve christen, die vraagt: "Hoe ver kan ik met de wereld mee gaan en toch nog christen heten," is de naam christen niet waard.

Zo ook een organisatie, die is positief christelijk of in naam christelijk.

Nu wil dit helemaal niet zeggen, dat een christelijke farmers' organisatie gelijk moet staan met een kerk.

Het gebod Gods is, dat we zes dagen zullen arbeiden. We zullen dus moeten werken voor ons dagelijks brood, ook al weten we, dat de Here ons dat moet geven.

Dat werken door farmers schijnt gelijk, maar is in werkelijkheid zeer verschillend, omdat de ene omhoog ziet, en de zegen van de Here verwacht, terwijl de andere, (zoals ik in mijn jonge jaren eens een farmer hoorde zeggen) zegt, de kunstmestzak is mijn God.

Ook met het trachten naar Regerings steun, kunnen we verschillende wegen bewandelen, zoals wel blijkt uit wat ik boven vermeldde van een paar organisaties.

In Holland hebben velen niet anders gekend, dan steun en regeling der regering. Geen wonder dat het staan op eigen benen hun hier zwaar valt.

Ik denk niet dat er een farmer in Canada is, welke denkt dat de regering hier niets doet voor de farmers.

Farmers mogen, ja moeten op de farm hun best doen en ook op het gebied der organisaties.

Het is zijn plicht om te trachten voor zijn producten een goede prijs te maken.

Het is eveneens zijn plicht om uit het bedrijf te halen wat er uit te halen is, dit geldt voor de veehouder en voor de graan farm of wie dan ook.

Laten we, zoals Ir. Bakker een paar jaar geleden zei, trachten de hoogste productie te halen, op allerlei gebied.

Een paar jaar geleden was b.v. de gemiddelde productie per koe in Nederland 8000 pond per jaar, in België 8500 pond en in Canada 6000 pond.

Maar dat wil niet zeggen dat we met 6000 of 8000 pond gemiddelde opbrengst moeten denken dat we er al zijn, want hier zijn veel farmers die gemiddeld boven tien duizend pond komen, zelfs ken ik er meerdere welke 11000 tot 12000 pond en meer per jaar per koe halen.

Vandaag nog was ik op een farm van een Hollander, waar de tweejarige vaars, met de laagste opbrengst meer dan tien duizend pond melk had gegeven, terwijl de hoogste der oudere dieren het had gebracht tot het dubbele daarvan.

Nu kunnen we wel zeggen, dat we voor zoiets geen organisatie nodig hebben, doch dit is maar betrekkelijk waar, want we zijn geen van allen met de kunst geboren, ook al komt men helaas soms personen tegen, welke niet meer kunnen leren.

Hebben we nu een organisatie, dan kunnen we, de een van de ander leren, door onderlinge besprekingen, inleidingen, praatavonden enz.

We kunnen lezingen laten houden, waardoor we kennis kunnen vergaderen enz.

Ook wat de verschillende regeringsmaatregelen betreft, mogen en moeten we onze stem laten horen.

Ik schreef dat de Farmers' Union 350 afdelingen heeft.

Gestel dat wij het eens brengen tot vijf en dertig.

En als we dan doen, even als de Farmers' Union en resoluties aan de regering zenden, dan komt het mij voor, dat we daarmee weinig succes zullen hebben.

Toch ligt ook op dat terrein voor ons een taak, en zowel als de Rooms Katholieke kunnen ook wij ons laten horen via de Federation van Agriculture, welke Organisatie een adviserende stem heeft bij de regering.

Voorts toont Wellandport ons, dat we als organisaties nog meer kunnen doen, want ze kopen daar gezamenlijk voor duizenden dollars veevoeder en kunstmest, (want deze Co-op. is toch ontstaan uit de Association). Ook de Credit Union aldaar maakt het zeer goed en duizenden worden daar omgezet. Wat daar kan, kan ook bij U.

Ik hoop dat Mr. Verburg zoveel brieven krijgt, dat hij tot de oren er in zit.

Of echter het oude provinciaal bestuur nog weer actief moet worden weet ik niet zeker, want de een is heengegaan en de andere is te oud (73 jaar en ex-farmer).

Hoe dan ook, farmers sla de handen in elkaar.

Met dank voor Uw welwillendheid geachte Redacteur.

B. Zijstra Sr.
Curries, Ont.

WYBERT

TEGEN HOEST EN HEESHEID — DAGELIJKS VOOR STEM EN KEEL

Rokers,

laat Uw nachtrust niet door hoest verstoren. Gebruik Wybert, het beproefde middel tegen hoestprikkel en rokershoest.

CANADA

Nieuwe immigranten willen natuurlijk

CANADEES WORDEN

en een vol aandeel hebben in Canada's groei

De welvaart en de sterkte van Canada zijn afhankelijk van elke burger afzonderlijk. U kunt zelf tot de toekomstige groei van Uw nieuwe land bijdragen door Canadees burger te worden.

Enige van de vele voorrechten van burgerschap zijn:

- het recht om te stemmen
- het recht om voor een openbaar ambt verkozen te worden
- het recht op een Canadees paspoort
- het recht op de bescherming van de Canadese regering terwijl U andere landen bezoekt.

U kunt nu meteen burgerrecht aanvragen

als U vier jaar en negen maanden geleden wettelijk als immigrant in Canada werd toegelaten, en

als U de laatste twaalf maanden zonder onderbreking in Canada heeft gewoond, en als U 21 jaar bent.

Als U in aanmerking komt voor burgerschap, waarom dan niet nu aanvragen?

Aanvraag-formulieren zijn verkrijgbaar bij de Secretaris van elk Burgerschaps-Hof (Clerk of Citizenship Court), of bij de Ambtenaar van Canadees Burgerschap (Registrar of Canadian Citizenship) in Ottawa, Canada

Ellen L. Fairclough

ELLEN L. FAIRCLOUGH
Minister of Citizenship and Immigration.

Hi Neighbours!

"Madam, if you would only allow me to demonstrate these pots and pans, the company will give me certain credits"

"I am sorry Sir, but I am really not interested and you would be wasting your time".

"Oh no, madam, if I could only give you a demonstration, you will receive a free gift, and it is not necessary for you to buy."

This conversation gave me food for thought. Salesmen are born, not made, it has been said, and it seems to be true. Quite possibly we have all been tempted to buy articles which we really did not need or which we could have bought cheaper somewhere else.

There is always need of good salesmen in the world of trade and commerce. There has long been a term used to describe a salesman for a certain Brush Co. They are known for their insistence 1) on showing you their wares and anyone with stubborn perseverance 2) may be likened to the man who only needs his foot in the door and you have trouble getting rid of him. They are probably trained that way and the latest technique of a gift for anyone who allows the salesman in to show his wares is proof of them living up to their reputation.

☆

With all due respect to neighbours in the insurance business the little rhyme fits well:

There is no one with endurance 3)
Like the man who sells insurance;
He gets you all, in the end.

It's quite true, salesmen are born, not made, it seems a proven fact when you notice the frequent changes in personnel who do business for insurance companies.

What could be the secret why some people can sell anything and others make no progress at all. Personality undoubtedly is the key, a quick honest smile, no long winded speeches about personal experience and a firm conviction 4) in the value and worth of the product he is trying to sell. You may see the quality for salesmanship already in a 10 year old boy, who is pleasant, obliging, polite and to the point 5).

Whether a person is selling merchandise 6), property 7) or his own talent and ability while seeking employment, the fundamental thing is that he has faith in whatever he is selling.

☆

In door to door salesmanship as well as in many establishments 8) that sell goods to the consumer, gadgets and attractions are used to tempt the buyers. That practice is not as new as it might seem either. The Barter system used even back in prehistoric days had its weaknesses and added attractions had to be offered to sell or exchange one's goods.

The term "Baker's dozen" stems from the practice of adding an extra item to the dozen, by a baker who tried to sell his wares.

When the white man came to do business with the Indians in North America he started off with simple figures; trading was carried on between them in this fashion:

1 Otter skin is worth 2 beaver-skins and 1 beaver skin buys ½ lb. beads. 9) 2 white fox skins is worth 1 beaver skin and that might buy anything from 1 lbs. Brazil tobacco to 2 lbs. brown sugar, 2 ivory combs or 8 knives, etc.

But the Indians became wise to the white man's ways to trade with them .

Trading in furs has brought many other goods from around the world. About the year 1800, furs were taken to China in exchange for tea. The bales of tea were wrapped in matting and sold at auction 10) when they arrived back in the American harbours. Here we see where the added attraction is also employed. For while the auctioneer was busy taking bids, a large punch bowl was placed beside him. A negro waiter filled

A SALESMAN IS BORN

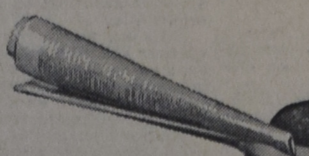

NOT MADE

glasses as fast as the bidders handed them in. It turned out to be more of a party than a sale.

Auction sales have been held as far back as 1670, when history tells of furs brought from Canada to London, England by the Hudson Bay Company.

This type of sale was very original and according to the book "Canada — a new land" it must have attracted many buyers. When an auctioneer put a group of furs up for sale, he lit a candle, 11) sticking a pin into the wick an inch down from the flame. As long as the flame glowed he accepted bids, urging them higher and higher; when the flame sputtered and went out, he sold the furs to the last bidder, and started the ceremony all over again. When bidding grew dull, clerks moved among the velvet coated buvers, serving coffee and cake. There was nothing like food to send a merchants' spirits up and make him spend money.

The controversy 12) in the news quite often lately is the legality 13) of the stamps given out by some large supermarkets. No doubt it is an attraction but housewives undoubtedly pay toward all the added attractions with a higher price for the merchandise they buy.

☆

We like to claim that we are not gullible 14) but many of us fall for the "added attraction" and hope we'll get a bargain; Even thrifty Hollanders are no exception.

Greetings from
Your neighbour

EEN KLEINE HULP

1) Volhoudendheid; 2) koppige volharding; 3) uithoudingsvermogen; 4) een vaste overtuiging; 5) plezierig, voorkomend, beleefd en terzake; 6) handelswaar; 7) onroerend goed; 8) zaken; 9) kralen; 10) bij opbod; 11) stak een kaars aan; 12) strijdvraag; 13) wettigheid; 14) onnozel.

EEN NIEUW EXPORTARTIKEL?

WATER VAN JAMES BAY NAAR DE VER. STATEN

Er wordt beweerd, dat enkele plaatsen in Zuid Ontario, zoals London en Chatham reeds de eerste verschijnselen beginnen te bemerken van een verlaging van het waterpeil door uitbreiding van bevolking en industrie. Van officiele zijde wordt toegegeven, dat gebrek aan water in het gebied van de Amerikaanse en Canadese zware industrie niet uitgesloten is. Vorig jaar was er in de dagbladen veel te doen over het "stelen" van water op grote schaal door de Amerikaanse stad Chicago uit Lake Michigan ten behoeve van de riolering van die stad, waartegen van Canadese zijde heftig verzet rees. Het staat vast, dat deze stad, evenals de andere grote steden in dit gebied, ongelooflijke hoeveelheden water nodig heeft.

Een fantastisch plan is thans in Ottawa in studie, om door middel van een stelsel van kanalen, pompstations en sluizen een onuitputtelijke hoeveelheid water uit de James Bay naar de grote meren te brengen om op die manier het Amerikaanse industriegebied te voorzien van het nodige water. Het is een plan van de Canadese ingenieur T. W. Kierans uit Sudbury, die met zijn broer, Maj. K. Kierans heeft berekend, dat het hele plan ongeveer 1000 miljoen dollar kan kosten. Het water zou dan "verkocht" kunnen worden aan de V.S. zodat het plan op die manier rendable te maken zou zijn. De regering te Ottawa staat evenwel nog sceptisch tegenover dit plan.

„ACROBAT"
de harkkeerder met de enorme capaciteit!

De Vicon-Lely „Acrobat" harkkeerder is een oorspronkelijk Nederlandse machine voor het weidebedrijf. In de gehele wereld wordt deze efficiënte machine met succes gebruikt. Zij harkt, keert en spreidt (óók kort hooi en gras!). Door flexibele ophanging van frame en borden levert dit werktuig ook op oneffen terrein de grootst mogelijke arbeidsprestatie.

Vicon

De Vicon-Lely "Acrobat" heeft een enorme capaciteit: ruim 3 ha per uur. Kan aan iedere tractor met 3-puntsophanging worden bevestigd. Werkt met grote snelheid: tot 12 km p/u!

Vicon dealers in Canada

ALBERTA:
Alberta Engineering Ltd.,
Wetaskiwin
MANITOBA:
H. L. Turner (Man) Ltd.,
King Street and
Autherland Avenue,
Winnipeg - 4

BRITISH COLUMBIA:
Avenue Farm Machinery Ltd.,
P. O. Box 539,
Abbotsford
SASKATCHEWAN:
Dumarr Epuipment Ltd.,
1042 Albert St.
Regina

ONTARIO/QUEBEC:
Truck and Tractor
Equipment Ltd.,
2539 Dixie Road,
P. O. Box 50, Dixie
NEW BRUNSWICK
NOVA SCOTIA
PRINCE EDWARDS ISLANDS:
Moulton & Goodwin
Lancester

Voor prima
Uurwerk Reparaties
en goede services naar
DAAN DEWAAL DIAMONDS-JEWELLERY
Bus. GE 8-9212
Watches & Clocks
619 Dundas St. East
LONDON, ONT.

FOR HOUSES,
Investment Properties,
Building Lots and Farms
in or near
TORONTO
see or write
HARRY SNOOK
with
Harvey Keith, Realtor
181 Eglinton Ave. East
HU 7-3333 or HI 7-1417

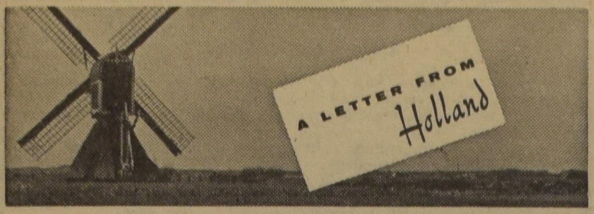

door Mevr. Jacoba M. De Groot-Vreugdenhil

In een van de perronwachtkamers van het Rotterdamse station hoorde ik een paar heren blijkbaar met kennis van zaken over het conflict in de bouwvakken praten. Een derde kwam er bij en zei: "Neemt u me niet kwalijk dat ik uw gesprek stoor, maar zoudt u me ook kunnen zeggen wat er feitelijk aan de hand is? Ik ben vijf weken in Engeland geweest en van Hoek van Holland af hoor ik al over staking Als ik in London geen bus kan pakken vanwege de staking van de buschauffeurs denk ik: het *is* weer zo, en ga ik in de rij staan voor de Underground. Maar een staking van de buschauffeurs of de bouwvakarbeiders verwacht je toch niet in Rotterdam!

☆

Van de uitleg, welke aan de vreemdeling in Rotterdam door de beide deskundigen welwillend werd verstrekt, heb ik veel geleerd. Het is met die bouwvakarbeidersstaking namelijk een ingewikkelde geschiedenis, voor een gewone krantenlezeres moeilijk te volgen. Als ik het goed begrijp is alles begonnen toen een nieuwe C(ollectieve) A(rbeids) O(vereenkomst) zou worden afgesloten tussen de bonden van werkgevers en werknemers. Daarin moest onder andere de loonsverhoging worden verwerkt, welke in deze maanden aan ongeveer alle Nederlandse werknemers ten deel valt. Over het percentage waren werkgevers en werknemers het al eens: 5%. Het ging er om of die 5% loonsverhoging al of niet verwerkt zou worden in de bouwsom van de in uitvoering zijnde werken. Het College van Rijksbemiddelaars had doorberekening in de prijzen verboden; vandaar dat de werkgevers weigerden de overigens in kannen en kruiken zijnde C.A.O. te ondertekenen. Als de loonsverhoging niet in de prijzen mocht worden verwerkt zou dit de ondergang betekenen van een groot aantal aannemers, betoogden zij. Eigenlijk was het dus meer een meningsverschil tussen de regering en de bouwondernemers dan tussen de werkgevers en werknemers in het bouwbedrijf. Intussen werden de werknemers daarvan de dupe; zij ontvingen de 5% niet, waarop zij ook volgens de werkgevers recht hadden. Om hun eis: ondertekening van de C.A.O., kracht bij te zetten, hebben zij de staking afgekondigd, aanvankelijk in een beperkt aantal gemeenten.

Toen het zover was ging natuurlijk ook de Tweede Kamer zich met de zaak bemoeien. Vragen van de heer Van Mastrigt werden door minister De Pous beantwoord. De minister weerlegde met cijfers de bewering van de werkgevers, dat nietdoorberekening van de loonsverhoging tot faillissementen en dergelijke zou leiden. Hierin was de Kamer het met hem eens. Woordvoerders van alle politieke partijen verklaarden zich solidair met de regering. De afkeuring voor de houding van de werkgevers was algemeen.

De Christelijke Aannemers- en bouwpatroonsbond was de enige organisatie die zich aanvankelijk van de andere werkgeversverbonden distantieerde. Zijn bestuur verklaarde zich bereid de C.A.O. te tekenen. Inmiddels hebben de leden in een zeer bewogen vergadering dit bestuur het vertrouwen opgezegd.

Nu ik dit schrijf gaat de staking haar tweede week in: hoe er een einde aan moet komen is nog niet te zien. En dat juist nu na het winter- en vorstverlet het werk voor de woningbouw krachtig zou kunnen worden aangepakt. De schade wordt voor alle betrokkenen zeer groot, maar de uiteindelijke slachtoffers zijn een aantal woningzoekenden, die weer langer op hun huis moeten wachten.

Ook wat betreft de huurverhoging is de regeringspolitiek door de Tweede Kamer goedgekeurd. Overigens zal de Eerste Kamer nog haar goedkeuring aan de huurwetten moeten hechten, zodat het lang niet zeker is of de steeds genoemde invoeringsdatum van 1 april gehandhaafd kan worden. Het percentage zal zijn: 20; de werknemers ontvangen een vergoeding. Met deze huurverhoging zijn wij er nog niet, is reeds gezegd.

☆

De president van Peru, dr. Manuel Prado en zijn echtgenote, brachten een officieel bezoek aan ons land. Zij waren de gasten van het koninklijk paar, van wie Prins Bernhard tijdens zijn reizen door Zuid Amerika reeds eerder met hen kennis had gemaakt. Afgewerkt werd het gewone programma voor zo'n officieel bezoek: galadiner balletvoorstelling enz. Een aardige bijkomstigheid was de aanwezigheid van de drie kleindochtertjes van de President, die in Engeland op kostschool gaan, maar ter gelegenheid van het bezoek waren overgestoken.

Prinses Beatrix en prinses Irene zijn zelf op bezoek geweest. In Zweden, waar koning Gustaaf Adolf en koningin Louise een hofbal gaven. De Zweedse prinsessen Margaretha, Birgitta en Desiree traden als gastvrouwen op en prinsessen en prinsen uit de Europese vorstenhuizen behoorden tot de gasten. De beide Nederlandse prinsessen maakten de reis per K.L.M.; voor de gelegenheid was een nieuwe Lockheed Electra ingezet.

☆

Op verschillende plaatsen in het land zijn in deze weken samenkomsten gehouden van de "synodaal" en "vrijgemaakt" Gereformeerden om tot hereniging te komen van de Gereformeerde Kerken. In Utrecht sprak Drs. Bremmer (vrijgemaakt) zijn dankbaarheid uit voor de besluiten van de Utrechtse synode 1959, al betreurde hij het dat de (synodale) synode nog spreekt van de rechtmatigheid der vervangingsformule, welke door haar ter zijde werd gesteld. Ds van der Linden (synodaal) ging vooral op het vraagstuk van de plaatselijke toenadering in. Als diepste oorzaak van het conflict zag hij onze drang naar perfectionisme. Wij denken dat ons type kerk h e t type is, maar het is maar e e n type.

Voor een vergadering in Zwolle, waar eveneens vrijgemaakte en synodale predikanten het woord voerden, bestond zoveel belangstelling, dat een tweede kerkgebouw moest worden ingeschakeld. Er was een stemming van een feestelijke toogdag, schreef onze krant. "Met blijde gezichten zaten velen elkaar aan te kijken. Het leek wel of velen een jarenlange druk voelden verlichten".

De vergadering in Zwolle werd georganiseerd door de persvereniging "Waarheid en Eenheid". Mogelijk zullen ook elders in het land dergelijke samenkomsten worden gehouden.

☆

● Een van onze oudste Kamerleden, Ds . Zandt, vierde zijn tachtigste verjaardag. Hij is de voorzitter van de 3 leden tellende fractie van de Staatkundig Gereformeerde Partij, als zodanig de opvolger van wijlen Ds Kersten.

Een snedige opmerking van Prof. Dr. P. J. Oud in het debat over de bouwvakstaking ontlokte een hartelijk gelach aan de ministers achter de regeringstafel. V. l. n. r.: Prof. Dr. J. Zijlstra, premier Prof. Dr. J. E. De Quay, J. W. De Pous en Mr. A. C. Van Aartsen.

Tijdens het bezoek van President en mevrouw Prado van Peru werd in Huis Ten Bosch bovenstaande staatsiefoto gemaakt van het Nederlands Koninklijk echtpaar met zijn gasten.

FIVE ROSES BLOEM

GELIEFDE
Canadese
RECEPTEN

ENGELSE
"SALLY LUNN"

2 kop Five Roses Patent Bloem
1 theelepel zout
1 theelepel suiker
4 theelepels bakpoeder
1 kop melk
4 eetlepels boter
3 eieren (wit gescheiden)

Zeeft de droge ingredienten drie maal. Wrijft de boter er doorheen, met de toppen der vingers of met botermenger. Klopt de eidooiers grondig, voegt melk er aan toe en roert de droge ingredienten er door heen. Vouwt de stijfgeklopte eiwitten er door heen. Doet het geheel in een beboterd muffin-bakblik. Bakt 30 minuten op een temperatuur van 400 F.

(FAAIV ROZES)
FIVE ROSES
Canada's meest gerespecteerde naam op bakgebied

"Guide" Travel Bureau
G. Den Hartog
39 King Street - Aylmer, Ont. - Phone 1152
"VOOR ALLE ZEE-, LAND- EN LUCHTREIZEN"
Wij bezoeken U gaarne en verzorgen visa en paspoort vrijblijvend.
Huisadres:
R.R. 2, AYLMER - PHONE 437-R-58

COMPARE - ANYWHERE en U zult ontdekken
Slager's Furniture Ltd. is toch Voordeliger
645 BARTON STREET EAST PHONE LI 9-9810 HAMILTON ONT.

CLASSIFIED ADS

ARE EASY
AND NOT EXPENSIVE

Pay your advertisement when you send it in. See our standard-rates below:

— — —

Birth-announcements	$ 2.50
Engagement-announcements . .	$ 2.50
Marriage and anniversaries . . .	$ 3.50
Notifications of death	$ 3.50

— — —

"For Sale" and "Want" advertisements up to 40 words $ 2.00. Every word more 5¢. For "letters under number" $ 0.50 extra.

Send your payment together with your ad to:

Calvinist-Contact
Box 312, Station B,
Hamilton, Ont.

De Heere bracht grote vreugde in ons gezin door de komst van een dochtertje en zusje

ANNETTE THERESA

K. Snip
M. Snip—Nienhuis
Tena
John
Gerard
Ernie
Edward
Carl

19 Maart 1960.
R.R. # 1, Dunnville, Ont.

With thanks to God, the Giver of all life we are happy to announce the birth of our son and brother

RICHARD JOHN

Mr. and Mrs. Herman Luymes
Herman
Anthony

Trenton, Ont., March 9, 1960.

Engaged:

SANDRA LINKER
and
ANDREW DEVRIES

March, 19th, 1960.
Forest, Ont.
Dresden, Ont.

D.V. 26 Maart a.s. hopen wij met onze geliefde ouders

PIETER R. DE HAAN
en
MAGGELTJE E. M. C. DE HAAN—VERMEULEN

hun 25-jarige echtvereniging te gedenken.

Dat de Here ons nog vele jaren voor elkaar mag sparen is de wens van

Hans
Simon
Robert

173 West 32nd Street,
Hamilton, Ont.

---

110 Acre Mixed Dairy farm te koop

3 mijl van Smithville, Ont. (9 kamer huis, badkamer, furnace. Veel ruimte. Beste barn, silo. Holstein vee. Al de machinerie. Kleigrond. Vraagprijs $ 29,000.00. Down $ 15,000.00.

JACK BYLSMA
REAL ESTATE
1607 King St. E., Hamilton, Ont.
Bel LI 9-3894

P.S. We hebben meer farms te koop.

Met dank aan God hopen onze geliefde ouders

B. WINTERS
en
R. WINTERS—EDELMAN

op 3 April a.s. te gedenken dat zij 35 jaar in de echt verbonden zijn.

Dat zij nog lang voor elkaar en voor ons gespaard zullen blijven is de wens van hun dankbare kinderen.

Bracebridge, Ont.:
M. Cuiper
L. Cuiper—Winters
Hamilton, Ont.:
A. Otten
T. Otten—Winters
Sunderland, Ont.:
F. Eygenraam
J. Eygenraam—Winters
Willowdale, Ont.:
J. Winters.

34 Crestwood Rd.,
Willowdale, Ont.

Gelegenheid tot feliciteren op Zaterdag 2 April om 8 uur n.m. in de First Chr. Ref. Church te Toronto, Taunton Rd.

Dairy farmer needs

MARRIED HELP

Must be reliable, competent, experienced. Separate living quarters. Write, giving details, to Box 885, Orangeville, Ont.

MARRIED HELP WANTED

on beef farm. House is available. Must be experienced with machinery. State age, experience etc. to Box 911, Orangeville, Ont.

Gevraagd:

FARM HULP

Plaats voor enige huisgezinnen op gemengd- en dairy bedrijven. Twee gezinnen liefst tegen de eerste April. Goed loon. In de nabijheid van Stratford. Ook enkele farms te koop. Schrijf aan: S. Klaver, 255 Erie St., Stratford, Ont.

Wij hebben een grote collectie
Nederlandse en Engelse

Records

Bezoekt onze winkel of vraagt prijslijst.

KUNTZ & VANDERIET BOOKS

1375 Weston Rd., Toronto
(vlak bij Jane Street)
P.O. Box 241,
WESTON, ONT.
Telefoon RO 3-1831

(Na kantoortijd CH 7-9336 of CH 7-9032)

MARRIED HELP WANTED

on dairy farm. Separate house. Experienced. Six miles from Chr. Ref. Church. Write or phone Christian Reformed Church Immigration Committee, Mr. T. Procee, 91 Letitice St. Barrie, Ont. Phone PA 8-9252, or Mr. Elmer Dobson, R.R. # 2, Barrie, Ont. Phone PA 8-7876.

Wanted: A capable, preferably

DUTCH YOUNG WOMAN

for cleaning 2 days a week. References. Call Toronto WA 4-1643.

MARRIED COPULE WANTED

for mixed farming, by the first of April. Free house. Hydro, bathroom, furnace. Fuel is provided. Also milk, garden, (good wages). We live ten miles north of Stratford, off Highway 19. Please contact Mervyn Mayberry, Milverton, Ont., R.R. no. 1.

Gevraagd:

JONGE MAN

voor help op dairy farm. Moet kunnen tractor rijden en genegen te melken (mach.). Farm 2 mijl van Aylmer. Schrijf of bezoek: N. Buis, R.R. 1, Kingsmill, Ont.

FIRST AND SECOND MORTGAGES

promptly arranged. Call W. Edward Green, 15 King St. West, Hamilton, JA 9-7195.

Overcompleet:

TOMATEN PLANTEN

Lage prijs. G. Vander Kooy, S.S. # 2, Box 618, Hamilton, Ont.

RUIM $ 1300.— PER MAAND MELKCONTRACT

Wegens ouderdom van de eigenaar wordt deze prachtige dairyfarm ter verkoop aangeboden.
35 Holstein melkkoeien, 6 drachtige pinken, 6 eenjarige pinken, 4 kalveren.
Er is een 9-kamer huis met gasverwarming, badkamer, heet en koud water onder druk.
De barn is voorzien van stanchions en waterbowls.
Het land is van utstekende kwaliteit. De farm is 81 acres en er is 75 acres land in huur tegen $ 4.— per acre.
De melkverkoop over 1959 was $ 15.883,21.
Deze farm is gelegen 4 mijl vanaf de stad Welland.
Er is een uitgebreid machinepark, waaronder 2 tractors, baler, combine enz. enz.
Prijs $65.000.—; gevraagd downpayment $ 15.000.—.
$ 50.000.— eerste hypotheek beschikbaar tegen 6% met betalingen $ 500.— per maand, rente en aflossing inbegrepen.
Mocht U niet voldoende downpayment hebben, raadpleegt ons; wij helpen U financieren.

KRAAY AND SCHRIEL, REALTORS
29¼ KING STREET, ST. CATHARINES, ONT.
Tel.: WEbster 4-1813 of WEbster 4-1563

Te koop of te huur in mooi dorp, grenzend aan industrie-centrum:

GROOT HUIS

Goede conditie, tegen geschikte voorwaarden. B. Bakker, Glen Williams, Ont. Phone Tr 7-3646.

FARM FOR SALE

100 acres good land, 95 acres workable. 2½ miles from Chr. Ref. Church. Good house and barn. $ 18,000. Victor Heywood, Box 201, Exeter, Ont. Reference: Victor Knip, R.R. 1, Centralia. Phone Exeter 176j2.

FARMS IN EXETER AREA

Close to Chr. Ref. Church. 50 to 200 acres. John Burke, Real Estate Broker, General Insurance. Telephone 863. 534 Main Street, Exeter, Ontario.

Uw leven een lijdensweg?

Altijd pijn, last, heel voorzichtig zijn, U zeer in acht nemen, U veel ontzeggen, klagen, zuchten, zeuren, nergens aan meedoen, nooit eens uitgelaten, nooit eens uit de band springen, altijd van verre staan, de sfeer in Uw gezin bedervende? Dat kan beslist anders! Meldt Uw ziekte en klachten eens uitvoerig aan ons, opdat wij U onschad. geneeskruiden zenden. Sinds 1925 wonderbaarlijke successen!

Voor Canada uitsluitend volle kuren (9 mnd.) à $ 15.00 bij vooruitbetaling.

Kruidenhuis "FLORA"
Westersingel 40, Groningen, Ned.

Te koop:

GREENHOUSE

groot 4200 sq. ft., met volledige verwarming. Moet verplaatst worden. Brieven onder no. 1280, % Calvinist-Contact, P.O. Box 312, Stat. B, Hamilton, Ont.

DUXBURY TRAVEL SERVICE

Agent: TCA, KLM, Holland-America Line, Europe-Canada Line

BRAMPTON, ONT.

85 Main St. N. Phone GL 1-4280
Agent Canadian National Railway

Geschenk Pakketten NAAR NEDERLAND

Wij zenden voor U, geheel franco naar elke plaats in Nederland:
5 pond KOFFIE en (of) THEE voor $ 6.00
1 vv GOUDA KAAS, ongeveer 9 lbs. $ 5.00
1 EDAM BROOD KAAS, ongeveer 5 lbs. $ 3.50

Vraag onze volledige lijst.

VANDERVEEN'S IMPORTING CO.
1505 Grandville Ave.
GRAND RAPIDS, MICH., U.S.A.

Orchard in deelteelt

100 acre farm. 40 acres appelbomen, zestien jaren oude bomen in volle productie, vroege en late soorten. Eigenaar is tevreden met klein winstgedeelte, maar de persoon die hij zoekt moet verstand en interesse hebben in orchard en farming.

6 Room house, modern ingericht. Sprayer, tractor, sorting table, cider press. Alles in goede conditie. Port Hope district.

Voor verdere inlichtingen schrijf aan:

S. HAMERSMA
R.R. 3, PETERBOROUGH, ONT.

Are you looking for employment as

a **tailor,**
a **farmhand** (single or married)
for dairy or chicken farm?

Are you one of the many, considering moving to the mild Fraser Valley, B.C.?

We advise your to contact today:

Mr. John Tenbrinke,
208 Trans Canada Highway E.,
Chilliwack, B.C. (Phone SY 3-7825).
The Christian Reformed Church of Chilliwack, B.C.

For sale 100 ACRES level clay loam. Good brick home, barn, garage. Located close to Chr. Ref. Church. 2 miles from Clinton. Reason for selling ill health. Reduced $ 2,000.— and can be bought for $14,000.—. Must be sold.

Located on Highway 21 and Lake Huron, 87 ACRE FARM, good 8 room home. Extra large barn and 660 ft. of Lake frontage. Valuable. Sandy beach. Price $ 14,500.—. Downpayment $5,000.—.

100 ACRE choice loam level farm in a prosperous farming district. Good brick home, barn. Price $13,000.—. Tractor and some machinery included. Down payment $3,000.—.

Very good 200 acre farm. Close to Clinton. Lovely 4 bedroom home, modern conveniences. Large barn. henhouse, garage. Price $25,000.—. Terms.

150 ACRES clay loam farm. 12 room brick house. Modern. Barn, henhouse, workshop, silo. All in good state of repair. This farm must be seen to be appreciated. Price $21,000.—. Mortgage available.

Located on the Highwa~ between Stratford and London, 130 ACRES of tilted rich productive land. 8 room brick home. Large modern barn. New stable, cleaning system. Stanchions, water bowls, fire proof floor. Silo, 3 car garage. Drive in shed. Many extras. An exceptional good buy.

We have a choice list of farms in Huron County.

Grocery store in Goderich with very good living quarters. Price only $6,500.—. Mortgage available.

JOHN BOSVELD, REALTOR
40 Wellesley St., GODERICH, ONT. Ph. JA 4-8762
Joseph McConnell. Seaforth. Phone 266.
C. Buruma. Clinton, Ont. Phone HU 2-3287.

REISBUREAU

Wilt U een trip maken naar Holland of Uw familieleden over laten komen naar Canada? Wij verzorgen Uw reis per
SCHIP, VLIEGTUIG, BUS en TREIN.
Bel of schrijf ons voor ervaren en betrouwbare service.
VRAAG NAAR MEJUFFROUW v. d. SPEK

O. K. JOHNSON & CO., LIMITED
697 Bay Street, Toronto 2, Ont. Tel. EM 6-9488

Records - Records - Records

The Voice of Your Choice

- TE DEUM LAUDAMUS 1. 'k Heb geloofd en daarom zing ik - Als ge in nood gezeten - Als ik Hem maar kenne - etc. Kees Deenik en Meindert Boekel met Vocaal Kwartet.
- TE DEUM LAUDAMUS 3. Op bergen en in dalen - Jezus, leven van mijn leven - 'k Wil U, o God, mijn dank betalen - etc. Samenzang in Oosterkerk te Hoorn met orgel en koperblazers.
- MUSIC FOR THE MILLIONS 4. Jesu, joy of men's desiring - Deep River - Gloria all'egitto - etc. The Pro Musica Choir, Pierre Palla (organ), Wiener Sangerknaben, e.a.

PHILIPS PLATEN — PRIMA KWALITEIT
Prijs per stuk slechts $ 4.25
Vraagt tevens onze pas nieuw verschenen catalogus aan.

Woudstra's Book House
9330 JASPER AVENUE EDMONTON, ALBERTA

Fruit, Dairy & General Farms

NEAR ST. CATHARINES

FRUIT FARMS

7 acres, 8 acres, 13 acres, 14 acres, 20 acres, 24 acres, 43 acres, all are good fruit producing farms; have modern houses, barns, sheds and implements.

DAIRY FARMS

50 acres, 8 acres, 125 acres, 100 acres, and we have more farms for sale. Modern homes on many, good barns, implements etc.

PETER PAUL LEPP
REAL ESTATE
230 Russell Ave. Mu 2-4220
ST. CATHARINES, ONT.

MANAGEMENT SERVICES

Grote en kleine
BEDRIJVEN

Boekhoudingen, Belastingen & Controle, Systemen & Analyses, Koop/Verkoop-service, Oprichting "Companies Limited & Partnerships". Hollandse/Canadese training en ervaring. Vertrouwelijke behandeling gegarandeerd.

J. BAKKER
Rexdale, Ont. - CH 6-2739

Kerknieuws

CHR REF. CHURCH

Beroepen als Hospital Pastor te Denver Colo, G. H. Van de Riet of Edmonton I

Beroepen te Edmonton (II) Alta., Dr. P. Y. De Jong te Pella, Iowa.

Beroepen te Port Arthur, Ont. L. Tamminga te Smithers, B.C.

Aangenomen naar Rocky Mountain House, Alta. H. Binnema te Lemmer, Ndl.

Bedankt voor Port Arthur, Ont. Louis Tamminga te Smithers, B.C.

Bedankt voor Barrhead Westlock S. Werkema of Grand Rapids.

Voor Renfrew, Ont. J. H. Steenwijk of Maskegon Heights.

Voor Conrad Montana A. H. Selles of Bardett, Alta.

Rectificatie.

Het bericht in ons vorig nummer, dat Rev. J. C. Verbrugge te Chatham, Ont. zou zijn beroepen bij de Second Chr. Ref. Church te Edmonton, Alta. was onjuist.

Deze gemeente heeft een beroep uitgebracht op Rev. P. Y. de Jong te Pella, Iowa, U.S.A.

NETH. REF. CONGR.

Bedankt voor St. Catharines, Ont. C. Hegeman te Genemuiden.

REFORMED CHURCH

Aangenomen naar Vancouver, B.C. K. M. Van der Woude van Lynden, Wash.

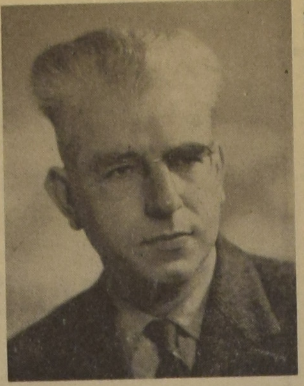

Dr. Louis Praamsma, predikant van de First Christian Reformed Church te Toronto, Ont. (Taunton Road) hoopt op 26 Maart zijn 25-jarig ambtsjubileum en op 2 April een zilveren bruiloft te vieren.

In Julj 1958 kwamen Dr. en Mevrouw Praamsma met zes kinderen naar Canada. Bij zijn afscheid in Nederland had hij gezegd, dat hij Nederland verliet, omdat hij zich geroepen gevoelde, de jonge, groeiende kerken in Canada te dienen..

In Nederland heeft Dr. Praamsma als predikant de Gereformeerde Kerken te Nieuwolden, Stadskanaal en Groningen gediend. Verder nam hij een vooraanstaande plaats in het Gereformeerde leven in Nederland in en was o.m. tweede scriba van de Gereformeerde Synode. Bekend is zijn boek over Calvijn en in het algemeen zijn kennis van Calvijn en het Calvinisme. Zijn onderzoekingen en studie op dit gebied werden bekroond met een promotie op een proefschrift over Dr. Abraham Kuyper.

Zijn persoonlijkheid, en de gaven van hart en hoofd, die hij ook in Canada al spoedig aanwendde in een veel wijdere kring dan zijn eigen gemeente, plaatsen hem ook in dit land in een verantwoordelijke positie.

Het zal de familie Praamsma in deze dagen aan belangstelling niet ontbreken en ook wij willen gaarne onze hartelijke gelukwensen aan hen doen toekomen ter gelegenheid van dit tweevoudig jublileum.

The Vancouver Chr. School Ass. is in need of

TEACHERS

for the elementary and primary grades.
Send applications, fully stating qualifications to Mr. John Dykstra, 4865 Killarney St., Vancouver 16, B.C.

Holland Marsh Ontario Christian School will be in need of

A TEACHER

for Grades 1 and 2, beginning September 1st, 1960. Please send applications to Mr. C. A. Radder, R.R. # 2, Newmarket, Ont.

The Springdale Christian School Society Inc., is in need of

A TEACHER

for the lower grades, beginning Sept. 1960.
Please send your application, stating qualifications and experience to the Secretarv, Gerald J. Rhebergen, R.R. # 4, Bradford, Ont.

Due to increased enrollment the HAMILTON DISTRICT CHRISTIAN HIGH SCHOOL in Ontario, Canada invites applications for an

ADDITIONAL TEACHING POSITION

in English and Social Studies. Send applications, fully stating qualifications and references, to Rev. John Ehlers, R.R. 3, HANNON, Ontario, Canada.

The JOHN KNOX Christian School at BROCKVILLE, Ontario, will be in need of

A TEACHER

to teach grades 1 & 2 for the School Term commencing September 1960. Send applications to Mr. J. Fred Nordemann, Algonquin, Ontario.

The Aylmer Christian School is in need of

A TEACHER

to teach grades 1 and 2 for the schoolterm commencing Sept. 1960. Applications to Mr. Floor Saarloos, R.R. # 1, Port Burwell, Ont.

The Christian School Society of Williamsburg, Ont. will open its school on September 1st and invites applications for the position of

TEACHER

for this school. Send applications to Mr. A. Oosterhof, R.R. 1, Chesterville, Ont.

The Christian School Society of Guelph and vicinity is in need of

A PRINCIPAL and A TEACHER

for the schoolyear commencing September 1960. Please send applications to Mr. S. J. Kapinga, 211 Victoria Road North, Guelp, Ont.

The Calvin Christian School of Drayton, Ontario will be in need of

TWO TACHERS

for the primary and the intermediate grades. Duties commencing Sept. 1960. Please send applications to Mr. Frank Visscher, R.R. no. 2, Wallenstein, Ontario.

The John Knox Christian School at Woodstock will be in need of

A TEACHER

to teach grades 1 and 2 for the school term commencing September 1960. Please send application to the Secretary Mr. S. Visser, 45 Finkle Street, Woodstock, Ont.

The Wellandport Chr. School is in need of

ONE TEACHER

for the intermediate or senior grades. Commencing September 1960. Please contact Mr. Henry Zantingh, Secr., R.R. # 2, Smithville, Ont.

INGEZO[N]DEN:

Naar een Chr. "Highschool" in het Toronto-district

Op een algemene vergadering van de Ontario Alliance of Christian Schools, gehouden herfst 1959, werd vastgesteld, dat meer propaganda gemaakt moest worden in de afzonderlijke distrikten voor Christelijk middelbaar onderwijs (High School). Verder werd overeengekomen, teneinde financiele steun voor onze Hamilton Christian High School te verzekeren, dat waar maar mogelijk in Ontario, Christian High School Associations zouden moeten worden opgericht.

Sedert die vergadering hebben een aantal personen aan deze materie aandacht besteed. Predikanten en andere leden van de kerken te Acton, Brampton, Clarkson, Georgetown, Holland-March, Newmarket, Springdale, Toronto-East, Toronto-Annette en Toronto-West hebben van tijd tot tijd vergaderd om voor deze zaak te bidden en iets konkreets in dit opzicht tot stand te brengen. Algemeen was men daar van mening dat een Christian High School in dit district het resultaat moet zijn van een gezamenlijke inspanning van de kerken school-centra, zoals boven genoemd. Indien een centrale plaats gevonden kan worden, moet het uitvoerbaar geacht worden de leerlingen vanuit de verschillende plaatsen van dit distrikt daarheen te transporteren.

We kunnen beginnen met de klassen 9 en 10, aan welke klassen reeds een directe behoefte is voor ongeveer 70 leerlingen. Een andere mogelijkheid is te beginnen met een volledige school, dus met de klassen 9 tot 12, of eventueel 13. Natuurlijk kunnen we niet over één nacht ijs gaan, maar het feit, dat er nu al een 100 leerlingen voor deze klassen beschikbaar zou zijn, wijst er wel op, dat hier met een vanzelfsprekende plaats voor zulk een Christian High School te doen hebben. En er is alle reden om aan te nemen, dat zowel de inschrijving t.z.t., als de financiele steun voor Christelijk middelbaar onderwijs door onze mensen in dit distrikt zal toenemen, indien we nu komen kunnen tot de oprichting van een Christian High School Association in het Toronto-distrikt. Het is onze vaste overtuiging, dat de tijd om tot handelen over te gaan NU gekomen is!

We mogen de zaken niet forceren, integendeel, teneinde in deze zowel een overhaast handelen, alsook een niet te verantwoorden uitstel — het geldt hier toch een uiterst belangrijke, Goddelijke roeping — te voorkomen, dienen we tot ORGANISATIE te komen. Als kommissie hebben we geen mandaat van welke gezagdragende instantie dan ook. Geheel op eigen initiatief hebben we de statuten van andere Christian High Schools bestudeerd, alsook de vraag onder ogen gezien of het wenselijk is al spoedig te beginnen, of pas later tot daden over te gaan. En het resultaat hiervan willen we graag overdragen aan hen die wettelijke vertegenwoordigers zullen zijn van een opgerichte Association for Christian Secondary Education in het Toronto-distrikt.

Daarom nodigen wij U namens genoemde kommissie bij deze uit aanwezig te willen zijn op een vergadering, die gehouden zal worden ZATERDAG, 2 APRIL 1960, te TWEE UUR in de SECOND CHRISTIAN REFORMED CHURCH of TORONTO, 110 ALBION Rd. REXDALE.

Als het goed zal zijn moet dit een massale vergadering worden, waartoe dan ook ieder van 18 jaar en ouder wordt uitgenodigd. We hebben ons weten te voorzien van een ervaren, bekende en gewaardeerde spreker: de REVEREND WILLIAM KOK van Grand Rapids.

Onder de zegen des Heren zal hij ons weten te inspireren voor de taak van de oprichting van een Christian High School Asociation. Het is dezelfde Rev. Kok die anderhalf jaar geleden in dezelfde kerk ons in het hart greep op de eerste Chr. School Rally.

Het is de bedoeling dat de vergadering niet te lang duurt, hoe belangrijk hij overigens ook moge zijn. Om dit mogelijk te maken denken we ons de agenda ongeveer als volgt in. Naast de rede die onze spreker zal houden stellen we ons voor, dat de aanwezigen de gelegenheid ontvangen zich op te geven als lid van de voorgestelde Association. Voorts, dat dit gedaan worde op de grondslag van de Bijbel als het Woord van God, nader verklaard in de Reformatorische belijdenisgeschriften (de Ned. Geloofsbelijdenis, de Heidelb. Catechismus, de Dordtse leerregels, de Westminster Belijdenisgeschriften). Om een lange onbevredigende discussie betreffende details van de Statuten te voorkomen, stellen we voor, dat het nieuw te verkiezen Bestuur als eerste opdracht meekrijgt: de voorbereiding van een "Constitution" die dan in een volgende vergadering zal moeten worden vastgesteld. Om dit te bereiken hebben we van de besturen van elk van de onder ons bestaande Chr. School Societies gevraagd een lijst van namen voor Candidaat-bestuursleden. Broeders en zusters, de toekomstige opleiding op het niveau van de High School van onze Verbondsjeugd in dit distrikt eist dat we de handen ineen slaan. Een tijdelijke, niet-gemandateerde kommissie heeft het voorbereidende werk gedaan en, wars van elke neiging om alles "in kannen en kruiken" u voor te zetten, vraagt u nu een Association te gaan vormen in wiens handen de resultaten van hun werk kan worden neergelegd Het zal voor alle aanwezigen een verkwikking zijn de veteraan in de strijd voor de Christelijke school, REV. KOK, daar te horen. Maar bovenal, de eer van de GOD DES VERBONDS vraagt ons aller samenwerking op ZATERDAG, 2 APRIL 1960, te 2 uur in de SECOND CHURCH, REXDALE. Houdt die datum vrij!

Namens de tijdelijke kommissie tot voorbereiding van de oprichting van een "Association for Christian Secondary Education" in het Toronto-distrikt.

Rev. Peter M. Jonker,
Mr. G. J. Bonvanie,
Rev. Louis Praamsma,
Rev. Henry A. Venema,
Mr. J. Siderius.

Met dank aan God geven wij kennis van de geboorte van een welgeschapen zoon en broertje

JOHN DIREK

15 Maart 1960.

Mr. & Mrs. J. Oudijk
Irene
George

504 Colborne St. W.
Whitby, Ont.

EEN HUIS OM TROTS OP TE ZIJN

$ 2500 down, grote 6 kamer bungalow, 5¼% 1e hypotheek, split-level ingang, vlak bij Yonge St., Willowdale, goed uitzicht.

IDEAAL VOOR ONDERVERHUUR OF KOSTGANGERS

$ 2500 down, 6 kamers. 2 verdiepingen huis, 1 zone tickets, "Dutch clean", gezonde hypotheken, geschikt gelegen in de East End t.o.v. T.T.C. en winkels.

MAAK UW GEZIN BLIJ EN GELUKKIG

$ 1900 down, Rexdale, schitterende 6 kamer splitlevel, moderne bungalow, grote 5½% N.H.A. hypotheek, vlak bij shopping centre, bussen en Chr. School.

Phone or write for reliable and respected name in the real-estate business

GERRIT BROOS
Representative of
Harvey Keith Realtor
181 Eglinton Ave. East, Toronto.
Phone (bus.): HU 7-3333 and (res.): BA 5-5139.

110 ACRE FARM FOR SALE

Huis voor 2 gezinnen, 2 barns, dubbele garage. 7 mijl vanaf Kerk en Chr. School. Prijs $8750.00, down te overleggen. R.R. 4, Trenton, Ont. Phone Ex 2-5227. Zaterdags phone Ex 2-6917.

Evangelistic Rally

The Annual Evangelistic Rally has become a yearly event in the history of the Mount Hamilton Christian Reformed Church.

Again this year the Mount Hamilton Mission, which is the evangelization project of this church, held its fourth annual Rally. Despite a cancellation of the meeting due to the weather a week earlier, the church was filled to capacity.

A stirring sing-song of well-known hymns, accompanied by organ and piano opened the program. The 25 voice Evangelistic Choir under the direction of Mrs. J. Jansen Van Doorn, rendered a selection of Gospelsongs, interchanged by prayer, scripture reading and recitation.

In his openingword the Rally chairman Mr. P. Zwart reviewed some of the activities of the Mount Hamilton Mission and reminded the audiance that this was not an evening of entertainment but a program of dedication to the work of the Lord. He urged all, churched and unchurched, to decide, to serve and to pray.

The highlight of the evening was the showing of the dramatic Billy Graham motion picture, "Wiretapper", picturing the actual life story of Evangelist Jim Vaus, who before his conversion was associated with the underworld.

After a few wellchosen words and prayer by Rev. John Ehlers, the audience sang in closing "Now blessed be Jehova God, . . . Amen so let it be."

Another Rally had come to an end, but will undoubtedly be remembered for a long time by the many who attended.

TIEN DOLLAR MONEY ORDER

Zend die aan ons, en U krijgt daarvoor de echte
HOLLANDSE METWORST,
PLOCKWORST en
ROOKVLEES
(Plockworst en rookvlees kunt U gesneden krijgen.)
Wij zenden ook naar de United States.

HOPMAN
De Hollandse Slager
5 Emma St. - CHATHAM (ONT.)
Postbox 612. - Tel. EL 2-0740

FAMA
DUTCH CANADIAN DRAMATICAL SOCIETY
presents
"VOOR ALTIJD PILATUS"
door Jef Heydendael,
onder regie van Henk B. Poesiat.
Op Zaterdag 9 April 1960, in het Museum Theater, Royal Ontario Museum. Corner: Queens Park en Bloor Street, Toronto. 7.40 o'clock sharp. - Parking.
Kaarten verkrijgbaar bij het secretariaat, 32 Glenlake Ave., Toronto 9, RO 2-7846 en aan de zaal à $ 1.00, $ 1.25, $ 1.50.

Ted's watch repair service
Gediplomeerd Horlogemaker van Horlogemaker School te Hannover, Duitsland
Lid van de Canadian Jeweller Institute
ERVAREN REPARATEUR VAN FIJNE HORLOGES EN ALLE SOORTEN KLOKKEN
Vlotte bediening. Billijke prijzen.
332 - 12th St. South **Lethbridge, Alta.** Tel. FA 7-5838

GROENTE- EN BLOEMZADEN
VOOR UW TUIN, GREENHOUSE OF FARM
Vraagt U onze Holl. of Eng. prijscourant even aan?
Zaadlevering FRANCO door geheel Canada en U.S.A.
Wij noteren ook speciale Holl. soorten zoals:
SPERCIEBONEN, SNIJBONEN, BRUINE BONEN, CAPUCIJNERS, BOEREKOOL, POSTELEIN, WITLOF,.... ANDIJVIE, WORTELEN ENZ.
Voor JONGENS en MEISJES, die er iets bij willen verdienen, dit jaar voor het eerst: Speciale Collecties Zaden voor wederverkoop aan Canadezen, in hun naaste omgeving. HOGE KORTING. Mogelijk ook iets voor SCHOLEN, GIRLS- en BOYS-CLUBS. Nadere inlichtingen in onze prijscourant.
LET U EVEN OP ONS NIEUWE ADRES:
WILLIAM DAM SEEDS
West Flamboro, Ont. (near Hamilton)

GROOT SCHOONMAAKPROBLEEM?

SPAAR TIJD, WERK, GELD!

Om het zwaarste, vetste vuil te verwijderen, schrobbe men de te reinigen oppervlakken met een oplossing van 2 eetlepels Gillett's Lye op een gallon water. Gillett's doet dit moeilijke schoonmaakwerk snel en afdoend en kost toch veel minder dan andere schoonmaakmiddelen, die maar half werk doen. Gillett's gaat werkelijk vet en vuil met kracht te lijf, krijgt het uit spleten en hoekjes, die andere schoonmaakmiddelen niet bereiken kunnen. Met vet en smeer reageert het zodanig dat een zeepoplossing wordt gevormd, die de te reinigen vlakken vlekkeloos schoon maakt en tevens hygienisch.

Dit is slechts een van vele dozijnen goede wenken waardoor U tijd, werk en geld kunt sparen, welke vervat zijn in een gratis 60 pagina's groot boekje, verkrijgbaar door te schrijven aan Standard Brands Ltd., 550 Sherbrooke St. W., Montreal. (Advertentie)

NAAR HOLLAND?

Voor al Uw reizen per BOOT of per VLIEGTUIG vraag vrijblijvend advies van:

C. STEENHOF

43 Crane Ave., Weston, Toronto 15
Telefoon CH 1-0811

DELRAY MOTORS

Het Nederlandse Auto Centrum in Toronto

VOOR BETERE WAGENS
TEGEN GEGARANDEERD
LAAGSTE PRIJZEN
Downpayments v.a. $ 25.—.

601 St. Clair West
LE 6-0792
G. JONKHEID, Eig.

HET VOORJAAR KOMT WEER SPOEDIG!

HOLLANDSE schoffels, hakken, harken, schrepels, spitschoppen, panschoppen, zeisen, tomatoplanters, pottenpersen, rugsproeiers, sproeislang, automatische tuinsproeiers.

Alle maten glas voor greenhouses, speciale verf voor greenhouses, putty, ventilating fans, mixing fans, motor-cultivators, tillers, sproeiers-verstuivers, raamwagens enz. enz.

Vraagt prijscourant aan het bekende adres:

VARY Equipment Co.

R.R. 1, GRIMSBY, ONT. Phone WH 5-4745
Cor VanRijn

Gaat U verhuizen?

dan naar:

VAN'S MOVING & CARTAGE

(eigenaar J. Vander Wal)

Speciaal ingericht voor het vervoer van Emigratiekisten. Verder: Van, Stake, Dump en Platformtrucks
1562 Muir Rd., PORT CREDIT, Ont. Tel.: Office RO 2-7445, residence CR 8-3253

H. VAN PELT
RELIGIOUS BOOKSTORE
ST. THOMAS

Store 717 Talbot Street
Residence 25 Hiawatha Street

Voor het Hollandse boek zijn wij het VOORDELIGSTE ADRES
Vraagt onze lijsten!

Wij hebben een zeer grote voorraad Engelse en Hollandse Kinderboeken voor Zondagsscholen!

"World Wide Travel Service"

359 WILSON AVE. (Bathurst/Highway 401)
DOWNSVIEW, TORONTO, ONT.

Het enige Nederlandse reisbureau in Toronto.

Wij komen bij U thuis Uw reis bespreken. *Laten Uw reisproblemen onze zorgen zijn.*

ADRIAAN LIMBERTIE

ME 5-5661 - 's avonds HI 4-8280

PRODUCT OF HOLLAND
FLAG BRAND

Hollandse Haring

Volop verkrijgbaar, die echte

HOLLANDSE ZURE HARING & ROLMOPS

ingelegd in Holland in glazen potten.

Tevens ook

GEDROOGDE BOKKING

Onovertroffen in kwaliteit

VRAAGT UW LEVERANCIER

IMPORTED BIJ

Top's Importing

1546 Main St. West - Hamilton, Ont.

Voor

VESTIGING, ZOEKEN VAN WERK, KOPEN VAN EEN FARM

komt naar Dunnville, Ont.

Chr. Ref. Church en Chr. School aanwezig.

Fieldman: Mr. K. MULDER, R.R. 1, South Cayuga, Ont.

GAAT U DEZE LENTE EEN FARM KOPEN?

Kom eerst een kijkje nemen in de Ottawa-Valley voor U besluit! Dit is een eerste klas farmdistrict op geringe afstand van onze snelgroeiende nationale hoofdstad, en zijn steeds toenemende markt voor farmprodukten.
Het Emigratie Comité der Chr. Ref. Church te Navan wil U gaarne van dienst zijn met alle gewenste inlichtingen.
Mocht U werk zoeken op een farm, wij kunnen enkele gezinnen plaatsen en tevens enige alleenstaande personen.
Contact: S. de Jong, Alfred; H. Snippe, phone 17R3, Navan; D. Nijhuis, phone 14R13, Navan; H. Staal, R.R. 2, Russell.

HAROLD S. HARE REALTOR LTD.

82 Main St. North - Brampton

Phone - Glendale 1-2390
- Butler 6-4577

Bent U van plan een huis te kopen,
Dan hoeft U heus niet ver te lopen.
Komt even binnen bij Hare Real Estate,
Dan heeft U zo Uw huisje beet.
Bij ons koopt U op Uw gemak
En komt U veilig onder eigen dak.

Frank Harkema, Salesman
PHONE SNELGROVE 124 J 3

Vele GOEDE FARMS te koop rond YORK, Ont.

dicht bij Chr. Ref. Church en Chr. School. Stelt U in verbinding met één van de fieldmen van de Chr. Ref. Church te York.

Mr. W. Blijleven, R.R. 3, Caledonia.
Mr. S. Reitsma, R.R. 3, Caledonia.
Mr. P. De Leeuw, R.R. 1, York.

FARMS FARMS

120 ACRES fruitfarm met 75 acres druiven inbegrepen, 30 acres perziken, de rest in kersen, peren en wat open land. Alle nodige machines, grote schuur, garage, een 7 kamer stenen huis, voorzien van alle moderne gemakken en een 6 kamer stucco huis.
Dit is een der weelderigste bedrijven in de gehele Niagara fruitbelt met een gemiddelde opbrengst van ongeveer 30.000 dollar per jaar.
Deze farm wordt verkocht wegens sterfgeval, de vraagprijs is $ 80.000 met $ 25.000 cash down, maar de weduwe is zeker te bepraten voor een geschikte familie en wij verschaffen financiële hulp indien gewenst. Overname aan het einde van dit jaar. Komt eens kijken en overtuigt Uzelf van de enorme mogelijkheden hier aangeboden.

2 ACRES beplant met perziken, kersen en frambozen. Tractor, sprayer, en alle andere benodigdheden. Goede schuur en andere kleine gebouwen en een 7 kamer huis, voorzien van alle gemakken. Vraagprijs $ 16.500 met $ 6000 down.

CONTACT

Medard Verdegem
3 Benson Drive, St. Catharines, Ont. - Phone WE 4-1948

S. D. Costen & Co. Ltd.
24 King Street, St. Catharines - Ph. MU 5-5447

Real Estate

JOHN STRUIK

20 Clearbrooke Circle
REXDALE (Ont.)
CH 6-3998
24 hours service

Representing:
KEN WILES LTD.
1190 Weston Rd.
TORONTO
RO 2-1191

Holland Construction Co.

Wolverton Rd. GRIMSBY, R.R. I — Phone WH. 5-4012

Speciaal in Greenhouse Constructie

en aanbiedingen van nieuw cedar of redwood materiaal voor zelfbouwers, tevens Hotbedsash, Putty & Nails enz.

KOOP NU GOEDKOOP GREENHOUSE GLAS

Vergeet niet een bezoek te brengen aan de

GROOTSTE NEDERLANDSE TENTOONSTELLING in Canada

van 25 tot 30 APRIL a.s. in het

FORUM te HAMILTON, ONT.

Barton Street E., tussen Wentworth & Sanford

50 stands met Nederlandse producten en bezienswaardigheden.

VELE ANDERE ATTRACTIES,
zoals Nederlandse klompendansgroep, Nederlands restaurant.

AAN EEN DER BEZOEKERS ZAL EEN GRATIS TRIP NAAR NEDERLAND WORDEN AANGEBODEN. TEVENS EEN VACANTIE VAN DRIE DAGEN IN AMSTERDAM, AANGEBODEN DOOR HET AMSTERDAM TOURIST OFFICE.

ABONNEMENTSFORMULIER

Hierbij geef ik op als abonné van Calvinist-Contact

Naam ....
Post-adres ....
....
Aangebracht door: ....
Naam ....
Post-adres ....
....
Aanbrengpremie: ....

Zendt dit formulier met het abonnementsgeld ad $ 4.00 in cash/money-order/cheque (bij cheque 15 ¢ extra voor bankkosten) naar "Calvinist-Contact", Box 312, Station B, Hamilton, Ont.

Aan:
Calvinist-Contact, Box 312, Stat. B, Hamilton, Ont

ADRES VERANDERING

NIEUW ADRES:

Naam ....
Post-adres ....
....
....

OUD ADRES:

....
....